MÉDICO NEGA AID'S NO HB MAS ADMITE A DOENÇA EM RONDÔNIA

Apesar de uma fonte do HB haver informado a existência de um internamento com suspeita de AID'S, o diretorgeral do hospital, médico Volter Coelho, negou o fato, alegando que apenas uma determinação do governador Ângelo Angelin, para que seja enviado um médico que vai fazer um curso visando aprimorar conhecimentos na área de banco de sangue, "como uma medida preventiva para se aprender a manipular testes que indicam o indivíduo portador da doença". No entanto, o diretor do HB admitiu que a AID'S possa ser diagnosticada em Rondônia, devido ao crescimento da população homossexual no Estado. "A promiscuidade sexual tem o seu preço que tanto pode ser a AID'S como também outro mal sexualmente transmissível".

Veja matéria na página 4 do 1º.

Coelho: a TV prega a dissolução dos lares mas a realidade do mundo é outra. (Foto: Juanito).

Justiça poderá reabrir caso Riocentro

Brasília (EBN) — O procurador-geral da Justiça Militar, George Tavares, solicitou ontem, em despacho ao Superior Tribunal Militar, a reabertura do Inquérito Policial Militar sobre o atentado do Riocentro. Segundo George Tavares, sua decisão foi baseada na existência de provas suficientes para uma investigação policial. O presidente do STM, Hemer Luiz Gomes de Almeida, deverá designar, agora, um relator para apreciar o pedido que será submetido em seguida, a julgamento, pelo plenário do STM.

PREFEITO MIRIM

Desde anteontem a cidade de Pouso Redondo em Santa Catarina, conta com um prefeito mirim que governará simbolicamente o município até o final da semana, dentro das comemorações alusivas ao Dia da Criança. O "prefeito" conta, inclusive com assessores, que estão coordenando uma série de atividades programadas para esta semana.

PREVISÃO DO TEMPO

RONDÔNIA — Encoberto a nublado com chuvas esparsas. Temperatura estável. Máxima 32/35, mínima 20/22. Ventos: Calmos.

AMAZONAS — Nublado com pancadas de chuvas e possíveis trovoadas no Nordeste. Demais áreas parcialmente nublado. Temperatura: Estável. Máx. 34/36, mínima 20/22. Ventos: Variáveis fracos/calmos.

ACRE — Parcialmente nublado. Temperatura estável. Máx. 32/34, mínima 17/19. Ventos: Nordeste/Norte fracos.

RORAIMA — Parcialmente nublado, temperatura estável. Máx. 33/35, mínima 20/23. Ventos: Este/Nordeste fracos.

PARÁ — Encoberto a nublado com chuvas esparsas no Sul. Demais áreas parcialmente nublado. Temperatura estável. Máx 33/35, mínima 21/23. Ventos: Este/Nordeste fracos.

AMAPÁ — Nublado a parcialmente nublado com chuvas ocasionais. Temperatura estável. Máxima 32/34, mínima 20/22. Ventos: Nordeste/Norte fracos.

PREVIDÊNCIA

A CPI do Senado sobre a Previdência Social estará reunida hoje para ouvir depoimento do sindicalista Waldir Pires. A reunião, com início marcado para as dez horas, terá também a participação dos presidentes do Inamps, Hélio Cordeiro, da Iapas, Paulo Mauriel, e do INPS, Artur Virgílio Filho.

JORNALISTAS

A partir da próxima semana, o presidente Sarney começará a receber, "em seu gabinete", jornalistas credenciados no Palácio do Planalto. A informação foi dada pelo Secretário de Imprensa da Presidência da República, Fernando César Mesquita.

DROGAS

O Governo norte-americano defende uma política mais agressiva no Brasil, e na América do Sul no combate ao tráfico e uso de drogas. Esta foi a principal colocação do secretário adjunto do presidente Reagan para Assuntos de Narcóticos, Carlton Turner, ao secretário-geral do Ministério das Relações Exteriores, Paulo Tarso Flexa de Lima, em audiência em Brasília, no Itamaraty.

Ladrão acusa vereador de comprar carro roubado

O assaltante estuprador Edmilson Pequeno acusou o vereador José Ari, de Rolim de Moura de ser receptador de carros roubados em depoimento prestado na cadeia pública daquele município logo após confessar ter roubado doze veículos, nove dos quais já recuperados pela polícia. Pequeno foi preso em Alvorada do Oeste após troca de tiros com o agente Neron. Além do vereador, pequeno acusou Jorge Leonel Pedroso, proprietário de uma oficina mecânica, e um elemento conhecido apenas por Hildebrando, ex-gerente da Sthiel e atualmente madeireiro. (Pág. 6 do 1º).

CrS 567.136, O MÍNIMO EM NOVEMBRO

O ministro Dilson Funaro da Fazenda, que se encontra em Seul (Coréia do Sul), participando de reunião do FMI, liberou informações sobre o novo salário mínimo, a vigorar em novembro e que pode chegar a 567 mil 136 cruzeiros — aumento de quase 70% em relação ao atual, decretado em maio, que é de 323 mil 120 cruzeiros.

Sabin aprova o programa de vacinação

Rio (EBN) — O cientista Albert Sabin considerou o programa de vacinação em massa, desenvolvido no Brasil, contra a poliomielite e sarampo, como o primeiro e melhor do Mundo. Na sua opinião, todos os países em desenvolvimento deveriam seguir o modelo brasileiro, diante da eficácia das imunizações. Ele só fez uma restrição: a vacinação poderá sair um pouco mais barata, ao utilizar a seringa para 5 a 8 crianças.

Sabin foi avaliar os dados sobre a campanha de imunização contra o sarampo, que será desencadeada, a partir de amanhã em todo o Estado. A previsão do governo estadual é imunizar cerca de 400 mil crianças. De janeiro até agora, registraram-se 4.500 casos de sarampo, com 23 mortes.

Alto Madeira
Fundador dos Diários Associados | ASSIS CHATEAUBRIAND
ANO LXVIII — Porto Velho, quarta-feira, 9 de outubro de 1985 — Nº 18.783

Governo, SUCAM e 5.o BEC juntos para combater a malária

Para completar o trabalho de combate à malária que a Sucam e o 5º Batalhão de Engenharia de Construção estão desenvolvendo no projeto de Colonização Machadinho, em Ariquemes, a Secretaria Estadual de Saúde inaugura hoje na área de assentamento dos colonos um mini-hospital para atendimento dos casos mais graves.

Apesar das medidas preventivas tomadas nas duas últimas semanas, a incidência de malária no projeto continua assustando as autoridades de saúde pública, pois apenas no mês de agosto foram registrados dois mil casos entre as mil famílias — cerca de 5 mil pessoas — que estão sendo assentadas na área.

Embora montado em caráter de emergência, em virtude da gravidade da situação, conforme admitiu o titular da 1ª Coordenadoria de Saúde, médico Manoel Marcus Filho, o mini-hospital dispõe de duas enfermarias masculinas e duas femininas, 10 Pinos salas para pediatria e parto de emergência, posto de enfermagem e consultório para os dois médicos que já estão trabalhando no projeto.

Paralelamente ao trabalho de assistência médica, técnicos da Sucam borrifam venenos nas áreas onde estão sendo feitas derrubadas da mata para abertura de lavouras, enquanto equipes do 5º Batalhão de Construção executam limpezas de igarapés e rachões próximos às habitações dos colonos, pois são nos lugares alagados que os anofelinos transmissores da malária encontram ambiente propício à reprodução.

ÔNIBUS: PREFEITO ADMITE AUMENTO QUE DEPENDE DA INFLAÇÃO

O prefeito José Guedes negou ontem que haja qualquer acordo secreto, como denunciou o candidato do PT Neumar Silveira, com os empresários do transporte coletivo, para segurar o aumento das passagens até depois da eleição de novembro e com isso facilitar a campanha do candidato Jerônimo Santana. Guedes, no entanto, admitiu um acerto com os donos de empresas, mas que estabelece um aumento, só até janeiro de 86, isso com base na inflação. (Página 3 do 1º).

O secretário municipal de Transportes, José Ferreira da Costa também nega acordo com os proprietários de empresas de transportes coletivos. "Isto é fantasia de quem inventou", frisou o secretário, alegando que não existe qualquer acerto e acusando administrações passadas pelo alto preço do ônibus. (LEIA "OPINIÃO").

Quilos: Secretário da Receita Federal "Teotônio" e denúncia do PT. Arquivo/AM)

COPIE O NOVO ENDEREÇO DA XEROX EM PORTO VELHO.

A partir de 30 de setembro você encontra a Xerox em novo endereço:

Rua Campos Salles, 2.910 - Tels.: (069) 221-2849 - 221-2834
Telex: (069) 2269

XEROX

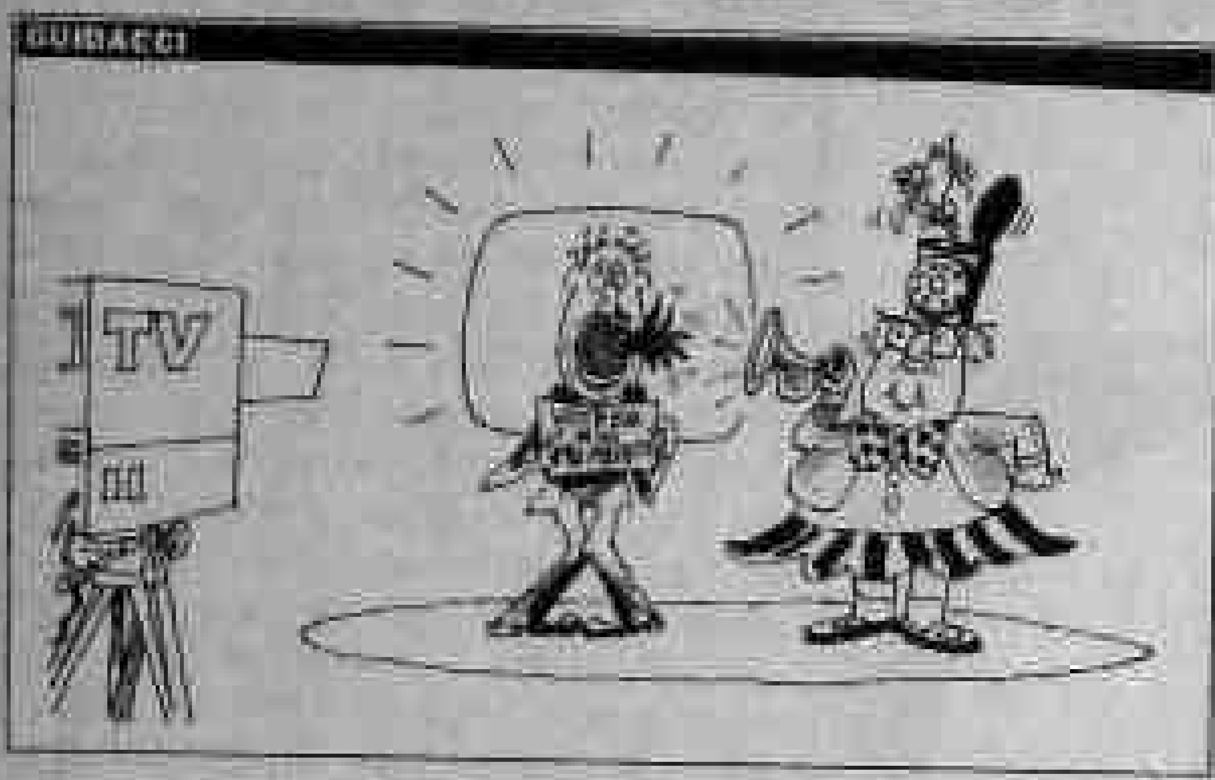

MÁFIA DO FRETE — O Conselho Nacional do Petróleo vai instalar cinco bases secundárias nos Estados do Norte e Centro-Oeste para controlar o transporte de combustíveis e acabar com a "máfia do frete" que se instalou no País, principalmente nos Estados de Goiás e Mato Grosso. As empresas que estão aplicando o golpe serão cassadas, enquanto as distribuidoras sofrerão pesadas multas, a exemplo do que ocorreu recentemente com a Shell Distribuidora, que deverá pagar mais de Cr$ 6 bilhões de multas. Essa advertência foi feita pelo presidente do CNP, general França Domingues, ressaltando que "todas as distribuidoras que estiverem erradas serão multadas. Até mesmo a Petrobrás ou a Ipiranga, que são empresas nacionais, não escaparão ao processo". Lembrou que os processos ainda estão sendo formados e que uma empresa chamada Transportadora Cascavel está envolvida no transporte irregular de combustível.

DOMINGO, 13. DIA DO CÍRIO DE NAZARÉ

FESTIVIDADES DO CÍRIO — No próximo domingo, dia 13, será realizado em Porto Velho a grande festa do Círio de Nazaré. Aliás, as comemorações já começaram na Paróquia do Rosário de Nazaré, no bairro do Rosário, com as novenas que são rezadas desde o dia 6 e irão até 11, às 19h30m. No próximo sábado será realizada a transladação de Nossa Senhora de Nazaré, da Capela do Instituto Maria Auxiliadora para a Catedral e no domingo, 13, haverá o Círio, saindo a imagem da Catedral para a Paróquia de Nossa Senhora do Rosário de Nazaré. O arraial, na igrejinha do bairro, já começou dia 6 e funcionará também no domingo, dia do Círio, após a celebração da Missa.

DEMONSTRE SEU FERVOR RELIGIOSO PARTICIPE DO CÍRIO DE NAZARÉ

SOLDADOS DA BORRACHA — O governador Ângelo Angelin recebeu esta semana, em audiência, o presidente da Associação dos Soldados da Borracha de Rondônia, Antonio Pereira de Lira. O líder dos veteranos baluartes da extração do látex, foi levar ao governador as preocupações da classe a respeito dos lotes que lhes foram destinados. Os soldados da borracha receberam esses lotes há dois anos e até agora ainda não puderam ocupá-los por falta de via de acesso. São cerca de 1.100 lotes de 250 hectares, que fazem parte do Projeto Rio Madeira, entregues como agradecimento pelos trabalhos prestados pelos Soldados da Borracha que vieram para a Amazônia em 1943, para incrementar a produção da borracha durante a Segunda Guerra Mundial.

COM BOCAS FAMINTAS MUNDO NÃO PODE TER PAZ

MÉDICOS COM ANGELIN — Representantes da Associação dos Médicos, acompanhados do Deputado Estadual Jacob Atallah, estiveram esta semana com o governador Angelo Angelin, ocasião em que reivindicaram que o Plano de Reclassificação do Estado seja revisto para eliminar distorções existentes, conforme disse o presidente da Associação, médico Samuel Castiel. O governador disse da sua disposição de atender as reivindicações, salientando que o seu maior interesse é o de corrigir injustiças que estão sendo apontadas. Os médicos, conforme os eleitores recordam, já realizaram uma greve em decorrência das injustiças apontadas no enquadramento, greve essa de graves consequências para a população. Voltaram ao trabalho dando um crédito de confiança e tempo ao Governo para solução do problema, que agora mais uma vez foi levado ao governador Angelin.

DETALHES DO COTIDIANO

Decomposição

Ary de Macedo

A Aliança Democrática, que foi a responsável pelas mudanças que ocorreram no País, tendo como principal meta o fim da ditadura militar implantada durante mais de vinte anos pelo Movimento Revolucionário de 1964, e que o Presidente Sarney vem procurando mantê-la consolidada para respaldo de seu Governo, essa Aliança Democrática aqui em Rondônia caminha inexoravelmente para a decomposição de seus integrantes.

Conquanto o governador Angelo Angelin venha procurando mantê-la unida, ou pelo menos aparentemente intata, respeitando as indicações oriundas do Acordo de Rondônia, a Aliança Democrática tem poucas possibilidades de ser mantida, até mesmo no papel, vez que na prática, salvo a manutenção dos secretários indicados pelo PFL, não há mais por onde se configurá-la como vigente. Melhor dizendo, o PFL que, em termos de Rondônia, concorreu com mais votos do que o PMDB-RO para a vitória de Tancredo Neves no Colégio Eleitoral, sofre agora toda a sorte de pressões por parte de pemedebistas, principalmente por aqueles que em nada concorreram para a mudança do quadro nacional, muito menos, no campo regional. Pressões de toda ordem, acusações idem, o PFL vive um clima de abastardamento, onde é o filho espúrio de uma Aliança de tão elevadas aspirações, notadamente depois que tanto o PMDB quanto o PFL, por não chegarem ao diálogo face ao desejo dos pemedebistas de manterem o comando das decisões, lançaram seus próprios candidatos à Prefeitura da Capital. Daí pra cá, o desejo separatista, que sempre existiu (mas vinha sendo contido pelo interesse que tinham de galgar o poder, ganhou proporções a ponto de, na área municipal, o prefeito José Guedes ter rasgado o Acordo, substituindo todos os secretários indicados pelo PFL que fossem, pelas convicções partidárias, empecilhos à campanha do candidato pemedebista. Embora que essas substituições levassem consigo razões de desajustamento às diretrizes do Prefeito, na verdade o verdadeiro motivo era a adequação à máquina eleitoral, o que seria compreensível se essa decisão não implicasse no descumprimento do acordo político, ou melhor, da corrida louca que foi desenvolvida pelos componentes da Aliança para ocuparem os cargos da Administração.

Mas, dizia eu, daí pra cá, conseguida a quebra da Aliança no âmbito municipal sem reação do PFL, começaram as pressões sobre o governador Angelin para que houvesse o rompimento também na área estadual. Os separatistas ainda não conseguiram demover o governante porque há recomendação expressa em contrário do Presidente da República, mas já o sensibilizaram a ponto de haver reconhecido a procedência da exigência e ter-se prontificado a ir ao Planalto, juntamente com os parlamentares e lideranças pemedebistas, para obter do Presidente Sarney um redimensionamento da situação. Isso vale dizer que a permanência da Aliança em Rondônia depende exclusivamente da liberação do Planalto, pois o governador rendeu-se aos argumentos separatistas, tanto assim que já compareceu a comício do PMDB, alegando sua condição de integrante da agremiação, embora tenha assinalado não ter intenções de prestigiar comícios do PFL. Respeitando as suas alegações, o sr. Angelin abandona um pouco a posição de governador da Aliança Democrática para preferir ser o governante do PMDB, dando uma guinada na conduta imparcial que vinha mantendo.

Governador nomeado, o sr. Angelin é pessoa da confiança do Presidente da República. Essa a razão maior e indubitável de a Aliança ainda sobreviver em Rondônia. Mas ela está por pouco, principalmente porque a essa altura, os parlamentares malufistas que recentemente aderiram ao PMDB, juntamente com as lideranças antigas do partido, projetam avistar-se com o Presidente Sarney numa tentativa de exigir dele um "lava-mãos" sobre a Aliança em Rondônia, a fim de que os cargos que, pelo Acordo de Rondônia, couberam ao PFL, sejam entregues a novas mãos, consolidando assim a posição integral do PMDB no Governo e no âmbito nacional.

Enquanto tudo isso é planejado, os pefelistas com assento na Assembléia Legislativa se vêem numa situação constrangedora, vez que são obrigados, pela força do pacto até então vigente apenas formalmente, a ouvir toda a sorte de acusações a seus correligionários e a silenciar, por questão de ética, a certos fatos que vêm acontecendo na administração, tanto estadual como municipal. Em resumo: os pefelistas estão apanhando de todos os lados. O lançamento da candidatura do Deputado Chiquilito Erse a Prefeito do Município fez com que toda essa sorte de adversidade caísse de repente sobre o PFL. A luta pela autoafirmação do poder político no Estado foi mais forte do que os laços formados para que se implantasse no País o regime democrático, pondo fim ao governo discricionário. E o PFL cuja participação foi decisiva nessa modificação do quadro institucional do País, agora não passa, no entender dos pemedebistas, de fisiologistas, oportunistas, trânsfugas, e toda uma série de acusações, enquanto os que não votaram pela vitória no Colégio Eleitoral, desde que se passaram para o PMDB, são tidos como boa gente, imaculados e novos salvadores da Pátria.

Assim é a vida, gente boa!

Alto Madeira

EMPRESA ALTO MADEIRA LTDA
Fundado em 15 de abril de 1917
EURO TOURINHO
Diretor Geral
LUIS MALHEIROS TOURINHO
Diretor Superintendente
[illegible]
Diretor Administrativo
[illegible]
Diretor Técnico
[illegible]
Editor Chefe
Direção — Redação e Oficinas
[illegible]

ASSINATURAS

Capital (Anual)	Cr$	[illegible]
Interior (Anual)	Cr$	[illegible]
Exemplar do Dia	Cr$	[illegible]
Exemplar atrasado	Cr$	[illegible]

SUCURSAIS

SIMA — Rio de Janeiro: [illegible] — Telefone: [illegible] — CEP [illegible] — Telex [illegible]. SIMA São Paulo, [illegible] — Telefone: [illegible] — CEP [illegible] — Telex [illegible]. SIMA Brasília, Ed. [illegible] — Telefone: [illegible]. Ponto de Vista — Os artigos com assinatura dos autores são inteiramente responsáveis e a opinião do jornal. Sua publicação obedece ao propósito de estimular o debate dos problemas brasileiros, principalmente o [illegible]

OPINIÃO EM 30 LINHAS

Em 1980, o então governador Jorge Teixeira protestou contra o número de habitantes apresentado no censo daquele ano e atribuído a Rondônia: 491 069. Anteontem, menos de 5 anos depois de anunciar o resultado do decenal, o IBGE divulgou o resultado da "Contagem Rápida-85", chegando o Estado a pular para 901 654 habitantes, o que representa aumento de quase 500 mil.

Aquela altura a direção do IBGE rondoniense protestou quando, inclusive o ALTO MADEIRA, houve denúncias de que muita gente não teria sido recenseada. Mas ficou o dito pelo que foi dito mesmo e o número apresentado pelo IBGE valeu — resultado é que a participação do Estado no pacote de impostos que são enviados pela União ficou abaixo do que realmente merecíamos.

Agora o IBGE praticamente admite sua culpa inicial, quando na "contagem rápida" apresenta o número que, em 1980, o governador Teixeira dizia ser o da população de Rondônia àquela altura — e num período em que foi contínua a manipulação dos números por órgãos oficiais, não é de se descartar a possibilidade de ter havido aqui também o que acabou mostrado a nível de salários pelo Dieese ou na eleição do Rio de Janeiro com a Proconsult.

x x x

A denúncia do candidato do PT, Neumar Silveira, sobre a suposta existência de um pacto entre o prefeito José Guedes e os empresários de transportes coletivos, visando "segurar" o preço das passagens no valor atual até a eleição de 15 de novembro como medida para evitar esvaziamento eleitoral do candidato do partido de Guedes, merece, da parte do gestor municipal, uma resposta.

Não se pode conviver com a suspeição lançada sobre uma autoridade — e também caberia ao candidato do PT a divulgação do acordo, porque cabe ao acusador o ônus da prova. Se comprovado o fato, será lamentável que se esteja dando ao povo apenas um paliativo em troca dos votos necessários para um candidato ganhar a Prefeitura. Se não confirmado, será lamentável que o uso do horário gratuito na TV haja sido feito para uma mentira. Os dois lados precisam comprovar que estão falando sério. Num caso, o do prefeito, vamos ver o que acontece no dia 16.

Até amanhã.

TFP DEFENDE PROPRIEDADE PRIVADA E LIVRE INICIATIVA

Brasileiro! És contrário à Reforma Agrária? Ela colide com teu bom senso? Ela destoa da intuição que tens dos supremos interesses do país?

— Com a exclamação e interrogações acima, a Sociedade Brasileira de Defesa da Tradição, Família e Propriedade — TFP, está distribuindo pela cidade um folheto para divulgação da obra de Plínio Corrêa de Oliveira: A REFORMA AGRÁRIA Socialista e Confiscatória — A Propriedade Privada e a Livre Iniciativa, no Tufão Agro-Reformista.

Plínio Corrêa de Oliveira é presidente do Conselho Nacional da TFP, pensador católico tradicionalista de repercussão mundial, escritor e professor universitário, merecendo sua obra acurado estudo e meditação, principalmente na conjuntura atual, quando nem mesmo a Nova República está conseguindo minimizar a Reforma Agrária.

REGISTRO

Dinheiro público nos bancos gera impasse

BRASÍLIA — O ministro Waldir Pires deverá levar hoje ao conhecimento do presidente José Sarney o impasse criado pela Federação das Associações dos Bancos, que [illegible] na [illegible] do convênio mantido com a Previdência Social praticamente consumada. A Febraban está [illegible] de que, [illegible] a retenção mensal das contribuições previdenciárias na rede bancária privada, em média por 8 dias úteis, [illegible] pagando por [illegible] dias [illegible] de [illegible], conforme proposta do ministério, o mesmo procedimento teria que adotar em relação ao BNH, Caixa Econômica Federal, Inamps e Receita Federal — vinculada ao Ministério da Fazenda — cujas arrecadações e impostos ficam retidos por prazos infinitamente mais elevados: 40, 20, 15 e 13 dias, respectivamente.

O impasse está criado, pois, conforme admitiram técnicos do Ministério da Fazenda, só uma solução global envolvendo todos estes órgãos resolveria o problema da Previdência. Mas isso não interessa financeiramente aos bancos privados, que se veriam obrigados a pagar também juros de mercado ao BNH, Inamps, CEF e Receita Federal pelos [illegible] dias [illegible] em que giram os recursos [illegible] [illegible] nas agências [illegible] de tributos, impostos e arrecadações diversas.

O assunto agora sai da esfera exclusiva do ministro Waldir Pires, passando para a responsabilidade do ministro da Fazenda, Dilson Funaro, a quem caberá, junto com o Presidente e a Febraban, dar uma solução para o impasse, resolvendo o problema da Previdência Social, que desde 1979 vem pagando aos bancos [illegible] que na verdade já não deve, por força de contrato firmado há seis anos entre as duas partes.

TRANSPORTES

PREFEITO DIZ QUE ACORDO É COM POVO

O prefeito José Guedes disse ontem que todo e qualquer acordo, "se tiver que ser feito, será com a população de Porto Velho e não com grupos", rebatendo assim as denúncias levantadas pelo Partido dos Trabalhadores, dizendo que Guedes já teria feito há muito um acerto com os empresários do setor para elevar o preço das passagens em 50 por cento do valor hoje cobrado a partir de janeiro.

Segundo Guedes, o que "o PT está fazendo é inconsequente porque a sua luta principal era pela sem terra e já conseguimos, em pouco tempo de governo, acabar com ele. Agora então só resta partir para o desespero".

— O único acordo que temos com as empresas de transportes coletivos é no que diz respeito a sair um único aumento daqui até janeiro. O valor mencionado pelo PT que seria de 50 por cento é falso, porque todo e qualquer majoração é feito em função da inflação, que não sabemos ainda em quanto subirá — disse Guedes.

Disse ainda o prefeito Guedes, que "reconhecemos que a população de Porto Velho paga o transporte mais caro no Brasil, mas só podemos aumentar algo agora de acordo com as necessidades e possibilidades da população. Além dos transportes, é bom que fique bem claro, estamos eliminando vários outros problemas", concluiu o prefeito da capital.

Guedes: negando o acordo com os proprietários de empresas de ônibus.

OPERAÇÃO DOCUMENTO TEVE SALDO POSITIVO

O diretor da Polícia Técnica e atual coordenador da Operação Documento, Francisco Esmonte Teixeira, apresentou ontem ao secretário da Segurança Pública, Solon Michalski, e ao diretor geral da Polícia Civil, Paulo Moraes, relatório sobre a segunda etapa do trabalho, realizada de 4 de setembro a 2 de outubro nas localidades de Nova Colina, em Jiparaná, Alta Floresta e Santa Luzia, em Rolim de Moura, Nova Brasilândia e São Miguel, em Presidente Médici, e Projeto Urupá, em Ouro Preto do Oeste. Foram expedidos 6.035 documentos, entre carteiras de identidade, CPF, carteiras de trabalho e títulos eleitorais.

A Operação foi suspensa nas localidades de Miranda da Serra, Nova União e Teixeirópolis, no Município de Ouro Preto do Oeste, por falta de apoio logístico das respectivas administrações. Também não houve apoio em Alvorada do Oeste (Presidente Médici), mas, mesmo assim, o trabalho foi realizado.

RESULTADOS

O secretário Solon Michalski considerou excelentes os resultados da segunda etapa e prometeu que nessas áreas onde houve indisponibilidade dos administradores a Operação Documento voltará a ser realizada.

SUCAM E DNOS QUEREM ACABAR COM A MALÁRIA

Dois dos mais perigosos focos de malária da capital — os córregos Penal e das Lavadeiras —, em cujas margens proliferam os mosquitos anofelinos, os vetores da doença, estão sendo erradicados num trabalho conjugado entre o DNOS e a SUCAM. Além desses dois córregos, que juntos cortam 4,8 quilômetros de áreas densamente povoadas, os dois órgãos estão limpando as margens e canalizando um outro de Ariquemes, numa extensão de 3,6 quilômetros e que tem sido a principal causa da grande incidência de malária naquela cidade.

Segundo revelou o diretor regional da SUCAM em Porto Velho, médico-sanitarista João Bosco Fereira, estão sendo aplicados no saneamento dos três córregos recursos de Cr$ 3,520 bilhões, dos quais o programa Polonoroeste entrou com Cr$ 2,520 bilhões e o DNOS com Cr$ 1 bilhão.

O secretário municipal de Educação, Daniel Nascimento: investindo na ciência e tecnologia.

AS ESCOLAS E A SEMANA DA CRIANÇA

Todas as escolas do pré-escolar e primeiro grau da rede municipal e particular estão desenvolvendo programações na Semana da Criança, cujo dia é comemorado neste sábado em todo o país. A programação oficial da Semec se estende a todos os estabelecimentos municipais, enquanto que as privadas elaboram cada qual o seu calendário.

O Dia da Criança em Porto Velho sempre foi muito bem comemorado quer nas escolas ou mesmo em bairros onde os pais preparam festas e surpresas para seus filhos, mas são os festejos escolares que satisfazem mais a criançada, com as direções entregando lembrancinhas e as brincadeiras de grupo que são realizadas costumeiramente.

A programação do Dia da Criança começou na segunda-feira e vai até sexta-feira em todas as escolas, que promovem passeios e brincadeiras de entretenimento, mas sem perder o cunho educacional. São cinco dias de muitas atividades e, em algumas delas a presença dos pais solicitados pelos dirigentes dos estabelecimentos.

Com o campeonato, o Lions arrecadou mais de cinco milhões para as crianças carentes.

A RENDA DO CAMPEONATO DE PESCA

O Lions Clube de Porto Velho-Centro anunciou, na noite de segunda-feira última, o resultado financeiro do XIV Campeonato Popular de Pesca realizado na Cachoeira do Teotônio, dia 29 de setembro.

Reunindo extraordinariamente sua diretoria, o presidente Raimundo Cleomenes de Lima relatou oficialmente que da venda de 72 inscrições resultou uma renda líquida de Cr$ 5.546.000 (Cinco milhões quinhentos quarenta e seis mil cruzeiros), quantia que será aplicada em benefício das crianças carentes de nossa capital, conforme foi amplamente noticiado previamente.

Ficou também definido que as "domadoras", sob a coordenação da Sra. Sebastiana Lima, farão a aplicação dos recursos financeiros conseguidos com a promoção, baseadas em trabalho de levantamento dos bairros mais carentes que já realizaram.

"Monhangara" tem três trilhões para educação

A Secretaria de Estado da Educação, através do Programa de Educação Básica das regiões Norte e Centro-Oeste "Monhangara", lançado em setembro do ano passado neste Estado tem uma programação em execução no valor de Cr 3.614.040,00.

O Programa "Monhangara" é oriundo do V acordo entre o Ministério da Educação e Cultura (MEC) e o Banco Internacional para Reconstrução e Desenvolvimento (BIRD).

Os objetivos propostos pelo MEC com a operacionalização deste programa são de aumentar a produtividade escolar, a qualidade do aprendizado, a redução da evasão e repetencia nas séries iniciadas da 1.a Grau e, particularmente, viabilizar o processo de alfabetização, notadamente no que se refere adequação da rede física, capacitação de recursos humanos e material de ensino-aprendizadem.

Em Rondônia, os Municípios atendidos pelo programa foram selecionados obedecendo as seguintes requisitos: Focos de migração, inexistência ou precariedade de infra-estrutura e equipamentos comunitários, taxas elevadas de evasão e repetência e a super-utilização do espaço escolar. A programação da SEDUC consta de:

a) Mobiliar e equipar as escolas "31 de Março", "Manaus", "Carlos Gomes", "13 de Maio" e "Bernardo Guimarães", situadas em Porto Velho, Ji-Paraná e Cacoal.

b) reformar a Biblioteca e depósito da Escola Manaus.

c) reformar a Escola Clodoaldo Nunes de Almeida.

d) reformar a Escola 31 de Março.

e) reformar a Escola Bernardo Guimarães.

f) construção de uma sala de aula, cozinha, dispensar e ampliação do recreio.

g) realização de treinamentos do pessoal técnico-administrativo e docentes de 08 escolas dos Municípios de Porto Velho, Cacoal e Ji-Paraná.

O Programa Monhangara, além desta programação, deverá durante sua vigência, que se estenderá até 1.989, construir escolas, treinar pessoal, distribuir material escolar, objetivando diminuir o índice de evasão e repetência, qualificar o pessoal do Magistério, eliminar o turno intermediário favorecendo assim, a consecução dos objetivos delineados na política educacional da Nova República.

O "Programa Monhangara" — SEDUC/RO — é gerenciado por um Coordenador Prof. Valdir Pereira e é constituído de 04 (quatro) grandes projetos, quais sejam: Rede Física, Recursos Humanos, Material de Ensino — Aprendizagem e Fortalecimento Institucional. A sua operacionalização é processada, após aprovação da Comissão Consultiva, formada pelo Secretário de Estado da Educação, pelo Coordenador do programa, pelo Coordenador do Cerep, pelo Diretor do DEN e DAE, pelo Secretários Municipais de Educação e Cultura de Porto Velho, Cacoal e Ji-Paraná, pelos representantes da SEPLAN, FAZENDA, e Secretário da Administração. Esta Comissão foi instituída pelo Decreto n.o 2.728, de 24 de setembro de 1985.

Biólogo quer abate racional de quelônios

— Tartarugas, tracajás e iaçás, base do comércio ilegal de quelônios aquáticos na Amazônia, vem, de ano a ano, tendo suas populações significamente diminuídas.

O biólogo George Rebello, do Departamento de Ecologia do Instituto Nacional de Pesquisas da Amazônia (INPA), que está desenvolvendo um projeto sobre comércio e conservação desses animais, explicou que a atual estrutura montada para proteção e pesquisa dos quelônios não permite saber quais são suas populações aproximadas, mas, segundo ele, em cada um dos oito principais tabuleiros de desova das tartarugas, a perda média é de 300 ninhos por ano. Esses tabuleiros tem uma produção anual que varia de 38 mil a 126 mil ovos.

Apesar dos quelônios habitarem a Amazônia há mais de 200 milhões de anos — a região só surgiu com sua feição atual há 12 mil anos —, "muito pouco se conhece da ecologia desses animais", afirmou o biólogo, "e, consequentemente, tem havido um declínio bastante significativo dos número de ninhos".

Como o comércio extrativista se desenvolve na região desde o século XVII e, de acordo com Rebello, "já se tornou uma questão cultural", a solução para conciliar esse comércio com a conservação dos quelônios seria o manejo da natureza.

"Faríamos um estudo sério da vida desses animais, de maneira a limitar a caça de acordo com a idade e a época de reprodução e, assim, evitar a extinção", propôs ele.

SEMEC FARÁ EXPOSIÇÃO

Com o objetivo de viabilizar o Desenvolvimento do Método Científico no ensino de Ciências nas Escolas de 1.o e 2.o graus e constatando no plano de ação da SEMEC a exposição de Ciências, Arte e Tecnologia, a Secretaria Municipal de Educação e Cultura — SEMEC, através do Departamento de Educação, fará realizar no período de 4 a 8 de novembro vindouro exposição de Ciências, Arte e Tecnologia nas escolas de Porto Velho.

De acordo com o Secretário Daniel Nascimento, os conceitos de Ciências devem ser formados como um natural desenvolvimento das experiências vividas pelos alunos e que devemos viabilizar a formação desses conceitos e a aquisição de conhecimentos científicos, para que não fiquemos perdidos no tempo e no espaço desse universo magnífico que é a Ciência, conjugada com a tecnologia e com a arte.

Maria Severina Marcenas, do Departamento de Educação da SEMEC, explica que o Método Científico é a maneira organizada de solucionar um problema, seguindo determinadas etapas para se chegar a uma verdade. O emprego do Método Científico proporciona condições para o aluno adquirir habilidades necessárias à aprendizagem. Concluiu que o principal objetivo deste Método na escola é encaminhar o aluno à: Observação, Experimentação, Análise e reflexão crítica e interpretação de fatos e fenômenos.

A exposição de Arte, Ciência e Tecnologia será feita por escola, nos períodos da manhã, tarde e noite, com o acompanhamento de técnicos da SEMEC.

O encerramento do evento acontecerá dia 8 de novembro, na Escola Barão de Solimões, com a apresentação dos 3 melhores trabalhos por escola. Nesse dia, acontecerá também a "Maratona" Científica, podendo participar alunos interessados, os quais deverão se inscrever na própria escola ou no Departamento de Educação da SEMEC.

Encontro define classes especiais os alunos

A Secretaria de Estado da Educação, através da Divisão do Ensino Especial, desenvolveu, anteontem e ontem, o "XI Encontro de Coordenadores do Ensino Especial" cujo objetivo é tratar de assuntos referentes à triagem de alunos do ensino regular, portadores de deficiência ou excepcionalidade e que deverão ser inseridos nas classes especiais.

Esta triagem é feita por psicólogos e pedagogos, que adotam certos critérios para identificar os referidos alunos. Eles se apoiam primeiramente na instrução normativa (033/DEN/SEDUC), que determina que o aluno, para ser submetido à triagem, deve ter no mínimo dois anos de repetência e 70% de frequência na sala de aula.

A triagem se constitui numa ficha de observação do aluno e um teste psicopedagógico, para avaliar as condições do educando. Dependendo dos resultados, ele poderá ser inserido ou não, na sala de ensino especial. No caso de inserção, o aluno receberá um atendimento especializado e individualizado, podendo depois de um determinado período, reintegrar-se ao ensino regular.

Aqueles, porém, que não conseguirem vencer as dificuldades pedagógicas serão inseridos na sistemática de trabalho, através das oficinas pedagógicas e bolsas de trabalho.

HB SE PREPARA PARA ENFRENTAR CASO DE AIDS

O diretor do Hospital de Base, Valter Coelho, desmentiu ontem que tenha sido atendido qualquer caso de suspeita de Síndrome da Deficiência Imunológica Adquirida (AIDS) naquele hospital, o que existiu, segundo ele, foi a autorização de viagem assinada pelo governador Angelo Angelin para que o chefe do banco de sangue, Américo Freire, vá a Recife aprimorar seus conhecimentos.

O curso a ser frequentado pelo hemoterapeuta consiste, de acordo com Valter Coelho, na atualização em colheita e transfusão de sangue e prevenção do AIDS, bem como aprender a manipulação dos testes de diagnóstico do indivíduo portador da doença.

Com isso, — disse ele —, pretendemos nos preparar para que possamos atender os casos que forem detectados e diagnosticada, mas por enquanto o Hospital de Base ainda não registrou nenhum caso, no entanto estamos nos preparando para que no momento que aparecer possamos dar o diagnóstico e, se possível, tratar".

Valter Coelho declarou que existem muitas possibilidades de a doença ser diagnosticada em Rondônia "uma vez que a população homossexual, tanto masculino quanto feminino, é notório e aumentou muito nos últimos tempos, pois hoje se assume a homossexualidade com a maior naturalidade. Parece até que dá "status", até no meio cultural".

PROMISCUIDADE

A promiscuidade sexual, segundo Valter Coelho, tem seu preço, que pode ser um AIDS como outro mal sexualmente transmissível que não é específico de um sistema. A gonorréia que era unicamente genital, hoje pode ser amigdaliana (encontrada nas amígdalas), ocular e pode causar até lesões cutâneas (na pele). O herpe genital e o labial, que tinham locais específicos, hoje pode ser encontrado no lugar do outro, "ou seja, o herpe labial nos órgãos genitais e o herpe genital nos lábios".

A conclusão disso, de acordo com o diretor do Hospital de Base, é que os valores do casamento começarão a serem reavaliados. "A TV por exemplo, prega a destruição dos lares naturalmente, mas a realidade o mundo demonstra o contrário. O casamento é realmente aprovado por Deus para o desempenho da sexualidade".

RUY TEIXEIRA NEGA TRAIÇÃO DE CHIQUILITO CONTRA EX-GOVERNADOR

"O economista Rui Teixeira fez questão de esclarecer ontem um dos pontos mais utilizados pelos adversários do candidato do PFL, Chiquilito Erse, que acusam o frentista de ter traído politicamente o ex-governador Jorge Teixeira, seu pai.

"Isso é mais uma mentira que assacam contra o Chiquilito, a quem conheço há muito tempo. Chiquilito tem o direito de ter a sua opinião, como eu a minha. Ele foi honesto e demonstrou consideração ao vir até meu pai e a mim, anunciar que iria participar das diretas. Há mesma época, eu, da minha parte, acreditava que a pessoa mais indicada (em confronto com o outro postulante do seu partido, o PDS, à Presidência da República, deputado Paulo Maluf) era o então ministro Andreazza.

Chiquilito estava certo, como demonstrou o andamento dos acontecimentos, em contestar Maluf. Quanto a mim, por ver que não tinha espaço no partido, não me iludi. Saí do PDS por sentir que ali não era meu lugar. Nesse partido, eu era apenas uma pessoa que cumpria ordens de terceiros. Acho que um partido político não é isso, mas um todo, onde todos os filiados tenham o direito de participar das decisões partidárias", afirmou.

De acordo com Rui Teixeira, o PFL quer participar da vida política do país com uma mentalidade nova, "a mentalidade que o povo precisa, defendida por homens sérios e que queiram realmente trabalhar para o bem da população. E não dos que querem se aproveitar de cargos para alcançar apenas objetivos pessoais".

"Acredito fielmente que o PFL, pelos seus objetivos e pelos homens que compõem o partido, preencha esses requisitos. A hora é de partir para esses objetivos. Quanto a Rondônia, é hora de trabalhar para resolver os problemas, subidamente um dos Estados mais carentes. É preciso acabar com fofocas que não levam a coisa nenhuma, só nos prejudicam. Eu sei disso porque convivi junto ao meu pai e vi que a fofoca não construiu nada, muito pelo contrário", concluiu Rui Teixeira.

PREFEITURA INAUGURA LINHAS DE ÔNIBUS

Na próxima sexta-feira, a Prefeitura de Porto Velho estará inaugurando mais duas linhas de ônibus urbanos, visando sempre proporcionar melhor atendimento à comunidade usuária do transporte coletivo da capital, segundo o secretário José Ferreira, dos Transportes.

Uma linha servirá aos moradores do bairro Tancredo Neves e contará com dois ônibus, um da Independência e outro da Porto Velho, cujo itinerário será o seguinte: saída do terminal no próprio bairro, avenida Amazonas, Kennedy, Almirante Barroso, Rogério Weber, Sete de Setembro, Kennedy, Amazonas e Tancredo Neves.

A outra atenderá provisoriamente os moradores do Conjunto Cohab-Floresta, também contando com dois veículos, um de cada empresa. Essa linha Cohab-Floresta fará o seguinte percurso: saída do terminal do Ferroviário, Sete de Setembro, Nações Unidas, BR-364, Rua Jatuarana, Erva Cidreira, Angicos, Cerejeira, Abóbora, retornando pela Jatuarana, BR-364, Campos Sales, Almirante Barroso, Rogério Weber, 13 de Maio e Terminal.

[illegible] ELEGERÁ MAIS BELA FUNCIONÁRIA

Treze candidatas representando as secretarias municipais estão inscritas no concurso que elegerá, sábado próximo no Botafogo, a Mais Bela Funcionária Municipal de Porto Velho, que concorrerá ao título de Miss Funcionária Estadual, dentro da programação do Dia do Funcionário Público, 28 de outubro, quando será eleita a mais bela funcionária pública do Brasil, em São Paulo.

As candidatas da Prefeitura foram apresentadas ontem ao prefeito José Guedes, pelo presidente da Associação dos Servidores Municipais, Joaquim Chaves Garcia, que está coordenando a promoção com apoio da Codecom — Coordenadoria de Comunicação Social da Prefeitura.

AS CANDIDATAS

As candidatas ao concurso Miss Funcionária Municipal são as seguintes: Maria de Fátima Souza Sobrinho (representante do Gabinete do Prefeito), Rosilane da Costa Silva e Ana Chaves Aguirre (Secretaria de Administração), Jeisle Kline Castro Silva, Denise Oliveira Chaves e Terezinha Colares (Secretaria da Fazenda), Neusa Nonato dos Santos (Secretaria de Obras), Rosimeire da Silva Lima (Semec), Mariy de Fátima Silva (Secretaria de Assistência ao Interior), Cristiane Martins Correia (Semusp), Débora Ventura Coutinho (Sempla), Valdenice Perazzo Cavalcante (Emdur) e Maira Suely Castro Arcanjo (Junta do Serviço Militar).

As mais belas funcionárias municipais visitaram o prefeito

Ariquemes triplicou população em 5 anos

Os resultados da contagem rápida da população de 42 municípios das regiões Norte e Centro-Oeste, divulgados pelo Instituto Brasileiro de Geografia e Estatística — IBGE — mostram as diferenças populacionais entre 1.980 e 1.985 e evidenciam o crescimento atípico ocorrido neste período.

Rondônia foi o Estado que mais cresceu apresentando uma taxa de crescimento de 12% ao ano, passando dos 491.069 para 901.654 habitantes, entre 1.980 e 1.985. O município que mais recebeu migrantes no período foi o de Ariquemes que passou dos 35.135 para 102.117 habitantes.

Quadro comparativo entre a população em 1980 e os resultados da contagem rápida para 1985.

Unidades da Federação e Municípios	População	Cont. rápida/85
RONDÔNIA	491.069	901.654
Ariquemes	35.135	102.117
Cacoal	45.714	81.447
Cerejeiras	4.450	17.033
Colorado do Oeste	23.300	40.050
Costa Marques	5.036	36.128
Espigão D'Oeste	9.423	18.212
Guajará-Mirim	28.719	41.112
Jaru	28.368	60.039
Ji-Paraná	54.668	72.210
Ouro Preto do Oeste	30.407	57.029
Pimenta Bueno	20.596	63.037
Porto Velho	133.898	202.011
Presidente Médici	20.597	50.004
Rolim de Moura	21.323	50.097
Vilhena	22.445	31.128

Angelin, em Vilhena, fala em apoio total para setor agrícola

VILHENA — Com a presença do governador Angelo Angelin, do prefeito Elcio Carlos Rossi, do secretário da Agricultura Gabriel de Lima Ferreira, do secretário da Indústria e Comércio Ayrton Gomes do Amaral, do deputado estadual Arnaldo Lopes Martins e demais autoridades municipais foi inaugurada, no último sábado, a quadra coberta do Centro Social Urbano.

Na oportunidade o secretário municipal de obras, Paulo Roberto Manea Studzinski falou sobre a execução da obra salientando o empenho do prefeito no sentido de obter a complementação da verba existente, junto ao Governo do Estado.

O prefeito, Elcio Carlos Rossi, em seu discurso, ressaltou que a quadra de esportes do CSU é a primeira das inúmeras obras que serão concluídas nos próximos meses, um esforço conjunto do governo estadual, da prefeitura municipal e da comunidade vilhenense.

O deputado Arnaldo Lopes Martins solicitou ao chefe do executivo estadual o empenho no sentido de que Vilhena venha sediar os Jogos Intermunicipais de Rondônia — JIR, no próximo ano, falou também, do apoio que o governo vem dando ao esporte.

Concluindo, o governador Angelo Angelin observou o contínuo progresso de Vilhena, "reflexo do trabalho e espírito empreendedor da população". Prosseguiu afirmando que a praça esportiva é mais um sinal de congratulação entre o governo e o povo de Vilhena.

Em seguida o governador e sua comitiva acompanhados pelo prefeito Elcio Carlos Rossi inauguraram a nova sede da Secretaria de Agricultura, quando o secretário Gabriel de Lima Ferreira afirmou que esta inauguração efetiva a proposta do governador Angelo Angelin, por ocasião de sua posse, caminhar pela trilha da probidade e da competência.

O delegado da Agricultura, Antonio João, salientou que durante este governo, os agricultores já receberam 490 toneladas de calcário, além da criação de 18 projetos fundiários do município.

Usando da palavra, Elcio Carlos Rossi reiterou seu compromisso de recuperar todas as estradas vicinais de Vilhena proporcionando aos agricultores, maiores possibilidade de escoarem seus produtos.

Finalizando o governador Angelo Angelin enfatizou que a agricultura é a mola propulsora do progresso do Estado de Rondônia. Cumprindo a última etapa de sua programação, na cidade de Vilhena, o governador inaugurou o Auto Posto Rodabese e em seguida visitou as obras de construção da primeira micro usina do Estado retornando a Porto Velho.

PRADO: DER DEVE USAR RIGOR NA FISCALIZAÇÃO

É muito difícil que o serviço feito pelas empresas contratadas pelo Departamento de Estradas de Rodagem, nas linhas vicinais suporte o próximo inverno, tal a má qualidade do serviço, denunciou na Assembléia Legislativa o deputado José do Prado, do PFL, lembrando que o DER tem o dever de exercer a fiscalização, suspendendo até o pagamento em caso de não ficar conforme foi contratado".

Prado citou como exemplo do serviço que não corresponde com o que querem os parceleiros, a situação das linhas dos projetos na região de Ariquemes. "O trabalho não está condizendo com o valor do quilômetro que está sendo pago e, também, o DER tem o dever de não aceitar placidamente a obra da maneira como é colocada".

O deputado citou que a empresa Cotia, contratada para fazer o trecho da B-63 retirou seu equipamento. "Tenho recebido reclamações de todo o Estado. Há denúncias de que em algumas vicinais estão apenas raspando as laterais, jogando o barro nos barrancos mas quando vier as chuvas, que já estão chegando, as vicinais vão ficar em piores condições do que se encontravam antes".

Prado lembrou que o DER deve aplicar uma fiscalização mais rigorosa "não acreditando apenas na boa fé. Tenho a certeza — frisou o deputado — de que o diretor do Departamento, engenheiro Rigomero Agra, vai determinar uma inspeção e mandar que se cumpram fielmente as cláusulas dos contratos.

BERON

A promessa do presidente do Beron, Claudio Rabelo, de instalar um Posto de Serviço na localidade de Machadinho, deixou satisfeito o deputado. "Ele manteve uma reunião comigo e cerca de 300 moradores do Machadinho, aceitando que já satisfaz a questão para implantar o embrião da agência. Isso — finalizou — sem atender à reivindicação dos parlamentares e demonstra que o Beron pretende, realmente, ser o elemento financeiro do desenvolvimento rondoniense".

I Campeonato Estadual de Xadrez

Início 13 de outubro
Promoção: Federação Rondoniense de Xadrez
Local da Competição: Clube de Xadrez Rondônia
Inscrições: Clube de Xadrez Rondônia — Edifício Rio Madeira, 5° andar, sede da UBE
Patrocínio: Caderneta de Poupança Beron

BERON Banco do Estado de Rondônia S.A.

Presidente do PMDB convocado pelo DOPS

O presidente do diretório municipal do PMDB, Paulo Araújo foi novamente convocado a comparecer à Polícia Federal para prestar esclarecimentos junto ao cartório da Delegacia de Ordem Política e Social. Paulo Araújo esteve naquele cartório na manhã de ontem. Para ele já está se tornando uma rotina estas convocações, provocadas por denúncias de outros partidos relativas a infrigência da Lei Eleitoral, que até agora não resultaram em nada.

"Temos este dever", esclareceu Paulo Araújo. Para ele é natural que a Polícia Federal seja incomodada pelos que, "conscientes do repúdio do povo, e da derrota, apelam por todos os meios para nos tomar nosso tempo".

"São denúncias vazias, sem procedência, sintoma do desespero de causa que tomou conta dos adversários da candidatura do povo", esclareceu ainda o presidente do diretório municipal do PMDB. Conforme Paulo, seus adversários pensam que assim podem conseguir preocupá-lo com o assunto e desviar a sua atenção da Campanha Eleitoral. "Mas é claro que não estão conseguindo, o que estão conseguindo é fazer com que estreitemos nosso relacionamento com a Polícia Federal".

TOMÁS: MIGRANTES SÃO OPRIMIDOS PELO CLIENTELISMO

O candidato a vice-prefeito pelo PMDB, Tomás Correia, diz que mudanças beneficiarão todos os segmentos sociais (Foto Juanito)

O candidato à vice-prefeito de Porto Velho, Tomás Correia (PMDB), afirmou que hoje o PMDB congrega "todos os que estão ansiosos por mudanças e modificações nas estruturas arcaicas que ainda teimam em perdurar, e nas elites dirigentes. Mudanças que beneficiarão os garimpeiros, o empresariado, os trabalhadores, os funcionários públicos, os comerciantes, e todos os segmentos que necessitam de novas oportunidades".

Conforme Tomás, tanto os migrantes como os que nascidos em Porto Velho sempre foram oprimidos pelo "clientelismo" que dominava os serviços públicos na região, estão hoje com o PMDB. Para o deputado, os bolsões de resistência à sua candidatura concentram-se nos setores clientelistas da didatura e do arbítrio, "excluindo-se naturalmente o Partido dos Trabalhadores, que nesta campanha está procurando ampliar sua organização, disputando também, naturalmente, a Prefeitura da capital".

"Podemos afirmar, disse Tomás, que da parte do PMDB jamais haverá restrição à contratação de migrantes em órgãos públicos, como até bem pouco tempo se observava em Secretarias de Estado do governo de Rondônia". Para Tomás, o PMDB identifica-se plenamente com a população migrante, que hoje constitui 70% da população de Rondônia.

Tomás destacou ainda a atuação de Guedes à frente da Prefeitura Municipal. "Guedes sim é verdadeiramente o jovem na Prefeitura, que pelo seu exemplo de homem público, sua moral e conduta ética, espelha o que de melhor há em nossa juventude. Sua carreira de homem público está sendo forjada no caminho da dignidade, e não graças a influência de parentes ou troca e favores".

O deputado referiu-se ainda a seus opositores, "estes que agora são conhecidos como os homens do arrepio irreversível da derrota. Não adianta vestir defunto velho com terno novo, mudar de sigla partidária ou lançar na televisão quem se julgue ter maior credibilidade com o povo. Estão queimando os cartuchos que ainda restam, e na verdade nem a própria promoção pessoal dos "avalistas" se vai conseguir, ao contrário, mais dia, menos dia, o povo acaba por se lembrar do velho adágio, diga com quem andas que direi quem tu és. Mais dia, menos dia, as coisas acabam vindo ao conhecimento de todos".

Joacir nega desorganização nos comícios

O coordenador de comícios e eventos populares da campanha do PMDB à Prefeitura do município, Joacir Bastos, negou ontem que "houvesse ocorrido desorganização no comício da praça das Caixas d'Agua, como algumas pessoas tentaram fazer crer através da imprensa e do rádio, em uma típica manobra dos vencidos, amedrontados com a grande massa presente às promoções do PMDB".

"Todos os detalhes foram cuidados", disse Joacir. "Esperávamos evidentemente um grande público no comício que foi a maior manifestação política já ocorrida em Porto Velho, e que ainda vamos superar nesta campanha, pela cristalina razão de que o povo quer Jerônimo prefeito". Joacir explicou que foram dispostas caixas de som nas esquinas, para que aqueles que não pudessem ou não quisessem ficar na praça, tivessem também a oportunidade de ouvir os discursos pronunciados no palanque".

"Contamos ainda com uma equipe médica que atendeu os casos de desmaio, naturais nas grandes aglomerações populares devido ao tempo em que se permanece em pé, e eventualmente à fome", disse Joacir.

Já as tentativas de criar tumulto empreendidas por elementos de outros partidos, conforme se identificou na ocasião, não obtiveram êxito. No palanque um policial com rádio localizava os indícios frustrados de tumulto, e outros agentes espalhados na área eram avisados, e imediatamente os "badereiros de encomenda" eram retirados do local. "Estávamos também preparados para provocações, como estamos", disse Joacir.

AMIR QUER CIENTISTAS DESFAZENDO DESAFIOS

Amir: A resposta para os problemas da Amazônia deve ser dada pelos cientistas que trabalham aqui".

"Eu conclamo a comunidade científica a participar da tarefa de desvendar os mistérios e desfazer os desafios que a região amazônica coloca. Somente os pesquisadores que aqui trabalham poderão, através de seus experimentos adequados e eficientes, contribuir para a solução dos problemas regionais", disse ontem o deputado Amir Lando, na sede do comitê da campanha de Jerônimo e Tomás, da qual é um dos coordenadores.

Conforme Amir, a resposta científica deve ser dada pelos cientistas que trabalham na Amazônia, ainda desconhecida, "um manancial insondável que desafia a imaginação e a capacidade humana, como de resto todo o trópico úmido, daí o apelo para que, juntos, participemos desta tarefa que o Brasil deve à Amazônia".

Para o deputado, "enganam-se os que pensam que os técnicos e os funcionários públicos estejam com outra candidatura que não a de Jerônimo Santana, pois se reconhece em Jerônimo e no PMDB o caminho pelo qual se encontra a estabilidade política para o exercício das funções a que foram preparados em toda a sua plenitude". O deputado lembrou que não é pelo eventual domínio da cutieta que assim contratos, que se obtém a consciência do cidadão.

Aragão nega discriminação contra Cacoal

Não existe discriminação de parte do Governo contra o município de Cacoal. Quem garante isso é o líder da bancada do PMDB na Assembléia, deputado Ronaldo Aragão, rebatendo afirmação anterior do prefeito Josino Brito. "O Governo — afirmou Aragão — não tem passado dinheiro em moeda sonante, mas vem aplicando enormes recursos em obras essenciais como escolas, vicinais, hospitais e iluminação".

Exemplificando, Aragão citou investimentos que, desde quando o governador Angelo Angelin assumiu, em maio, estão sendo direcionados para Cacoal: "já foi licitada a melhoria da rede de energia elétrica, envolvendo recursos de 2,4 bilhões de cruzeiros".

Na área educacional, Aragão garante que a reforma da escola Clodoaldo Nunes de Almeida levou 350 milhões e foram aplicados mais 150 milhões na recuperação de outra escola. "Também o Governo vem aplicando 1,5 bilhão de cruzeiros para construir um colégio com 10 salas de aula".

Finalmente, afirmou Aragão: "o Governo liberou 1,5 milhão para obras no centro neurológico e está com planejamento pronto para a construção do hospital público de Cacoal, além de haver liberado 3 bilhões para abertura de 470 quilômetros de vicinais".

Nogueira denuncia fome nos presídios

Em indicação encaminhada ao secretário do Interior e Justiça e ao governador do Estado, o deputado Francisco Nogueira, líder do PDS na Assembléia, solicitou sejam concedidos recursos financeiros para atender ao problema de alimentação de reclusos no interior do Estado onde, segundo ele, a situação nesse setor é caótica.

— Os juízes estão na difícil contingência de, se não tiverem liberação de recursos, terem de mandar soltar os presos porque não dispõem de dinheiro para dar alimentação, fato que pode ser nocivo para a sociedade, afirmou Nogueira.

O crescimento do município de Costa Marques, no Vale do Guaporé, com a ligação a partir da BR-364 por rodovia, está fazendo merecer da parte do Poder Público algumas providências antes que surjam problemas hoje sentidos em outras comunidades.

Para o deputado Francisco Nogueira, um dos setores que necessita ser atacado é o do trânsito. "Há uma constante chegada de novos veículos, de migrantes e há necessidade urgente de que o poder público, no caso, o Detran, estabeleça o sistema de sinalização, além de implantar áreas de estacionamento em Costa Marques", finalizou Nogueira.

Dias: Prefeitura de Ouro Preto é uma imobiliária

A Prefeitura de Ouro Preto está transformada em uma autêntica imobiliária, sem que o prefeito Expedito Rafael tome qualquer providência contrária e sem que possa alegar desconhecimento, afirmou o deputado João Dias, do PMDB, citando várias denúncias que lhes chegaram ao conhecimento nos últimos tempos.

— Na localidade de Mirante da Serra, a 50 quilômetros de Ouro Preto, o administrador está vendendo os lotes na área reservada para implantação do cemitério, o que faz com que aquela comunidade, com mais de 5 mil habitantes tenha que sepultar seus mortos em Ouro Preto.

O deputado João Dias cita, ainda, que os lotes de 15x30 no Núcleo Urbano de Apoio Rural estão sendo vendidos a 3 milhões de cruzeiros cada, fato já confirmado, finalizou Dias.

FISCHER RONDÔNIA AGROPECUÁRIA S.A.

CGC - MF Nº 04.921.498/0001-39

ATA DA REUNIÃO DO CONSELHO DE ADMINISTRAÇÃO

REALIZADA EM 26 DE AGOSTO DE 1985

Aos vinte e seis dias do mês de agosto de mil novecentos e oitenta e cinco, às dez horas, na sede social, na Avenida Marechal Rondon nº 3970, no Município e Cidade de Ouro Preto D'Oeste, Estado de Rondônia, reuniu-se o Conselho de Administração da Fischer Rondônia Agropecuária S.A., CGC-MF nº 04.921.498/0001-39, a saber: Sr. Carl Fischer - Presidente; Sr. Carlos Guilherme Eduardo Fischer - Primeiro Vice-Presidente e Pedro Alberto Fischer - Segundo Vice-Presidente. Dando início a reunião, o Sr. Carl Fischer - Presidente, convidou a mim, Carlos Guilherme Eduardo Fischer, para secretariar os trabalhos. Em seguida, o Sr. Presidente informou que o Conselho de Administração se reunia para o fim especial de, apreciado o Balanço Patrimonial e a Demonstração do Resultado, relativos ao exercício social encerrado em 30 de abril de 1985, submeter proposta à Assembléia Geral Ordinária e Extraordinária, a ser realizada às quinze horas do dia 26 de agosto de 1985, relativamente ao aumento do Capital Social Realizado, mediante aporte de Capital e aproveitamento da Reserva da Correção Monetária do Capital Realizado, e consequente alteração do Capital Social Autorizado. Debatida a matéria, foi aprovada por todos os Conselheiros a seguinte proposta: "Proposta do Conselho de Administração - Senhores Acionistas: tendo em vista o disposto nos Artigos [illegible], da Lei nº 6.404/76, vimos submeter a essa Assembléia a seguinte proposta: (a) aumento do Capital Social Realizado no valor de Cr$ 1.700.000.000 (hum bilhão e setecentos milhões de cruzeiros), a se realizar da seguinte forma: Cr$ 467.453.226 (quatrocentos e sessenta e sete milhões, quatrocentos e cinquenta e três mil, duzentos e vinte e seis cruzeiros) em dinheiro e Cr$ 1.232.546.774 (hum bilhão, duzentos e trinta e dois milhões, quinhentos e quarenta e seis mil, setecentos e setenta e quatro cruzeiros) proveniente da Reserva de Correção Monetária do Capital Social Realizado. O aumento ora proposto, representa aproximadamente 94,[illegible]% sobre o Capital Realizado, resultando na emissão de .... 1.700.000.000 (hum bilhão e setecentos milhões) de novas ações e (b) aumento do Capital Social Autorizado no valor de Cr$ 15.000.000.000 (quinze bilhões de cruzeiros). Aprovado por essa Assembléia Geral, o aumento proposto, o Capital Social subscrito e integralmente realizado, passará a ser de Cr$ 3.453.000.000 (três bilhões, quatrocentos e cinquenta e três milhões de cruzeiros) dividido em 3.453.000.000 (três bilhões, quatrocentos e cinquenta e três milhões) de ações ordinárias nominativas, no valor nominal de Cr$ 1 (hum cruzeiro) cada uma. E, que o Capital Social Autorizado passará a ser de Cr$ .... Cr$ 22.500.000.000 (vinte e dois bilhões e quinhentos milhões de cruzeiros), representado por 22.500.000.000 (vinte e dois bilhões e quinhentos milhões) de ações, no valor nominal de Cr$ 1 (hum cruzeiro) cada uma, assim compreendidas: (a) 7.500.000.000 (sete bilhões e quinhentos milhões) de ações ordinárias e (b) 15.000.000.000 (quinze bilhões) de ações preferenciais". Nada mais havendo a tratar, e como nenhum dos Conselheiros houvesse desejado fazer qualquer pronunciamento, foi lavrada a presente Ata, que lida e achada conforme, foi aprovada e assinada por todos os presentes. Ouro Preto D'Oeste, 26 de agosto de 1985. (aa) Carl Fischer, Carlos Guilherme Eduardo Fischer e Pedro Alberto Fischer. Esta Ata é cópia do original, lavrada no livro competente.

Ouro Preto D'Oeste, 26 de agosto de 1985.

CARLOS GUILHERME EDUARDO FISCHER
SECRETÁRIO
CPF Nº [illegible]

DEPUTADO CRITICA MÉDICO DO INPS

O deputado Sadraque Muniz, PMDB, condenou nesta terça-feira da tribuna da Assembléia Legislativa, o sistema adotado pelo médico Paulo Kahichiro Kono, que presta serviços no posto do INPS — Instituto Nacional de Previdência Social, que segundo ele, mesmo estando de posse de exame médico-pericial fornecido pelo próprio INPS e ainda de laudo radiológico, fornecido pelo Hospital de Base Ary Pinheiro, alegando a impossibilidade de um pedreiro continuar exercendo suas atividades, o médico Paulo Kahichiro negou a solicitação de aposentadoria do requerente.

Durante pronunciamento, o parlamentar afirmou que o pedreiro José Barbosa de Souza, 25 anos na profissão, residente no bairro Nova Brasília, em Ji-Paraná, desconta há 11 anos a taxa referente ao INPS, sobre 3 salários. Todavia, disse ele, há cerca de seis anos começou a sofrer dores, provocadas por problemas de coluna, tendo alterado o quadro geral nos últimos 12 meses, o que lhe impossibilitou de continuar trabalhando.

LAUDO CONSTATA

Exibindo laudo médico pericial, fornecido pelo posto local do INPS, assinado pelo médico Djair Prieto, no qual afirma que o paciente está incapacitado para a profissão e que o seu caso não é suscetível de recuperação para o seu próprio trabalho bem como para outras atividades.

FISCHER RONDÔNIA AGROPECUÁRIA S.A.

CGC-MF Nº 04.921.698/0001-39

CAPITAL AUTORIZADO Cr$ 22.500.000.000
CAPITAL SUBSCRITO Cr$ 1.753.000.000
CAPITAL REALIZADO Cr$ 1.453.000.000

ATA DA ASSEMBLÉIA GERAL ORDINÁRIA E EXTRAORDINÁRIA

REALIZADA EM 26 DE AGOSTO DE 1985

Aos vinte e seis dias do mês de agosto de mil novecentos e oitenta e cinco, às quinze horas, na sede social, na Avenida Marechal Rondon nº 3970, no Município e Cidade de Ouro Preto D'Oeste, Estado de Rondônia, reuniram-se os acionistas da Fischer Rondônia Agropecuária S.A., CGC-MF nº 04.921.698/0001-39, representando a totalidade do Capital Social com direito a voto, segundo se verificou das assinaturas no livro de "Presença dos Acionistas". Conforme disposto no Artigo 14 dos Estatutos Sociais, o Presidente do Conselho de Administração, Sr. Carl Fischer, declarou instalada a Assembléia Geral Ordinária e Extraordinária e solicitou aos Senhores Acionistas elegerem a mesa para a direção dos trabalhos. Por aclamação foi eleito Presidente o acionista Carl Fischer, que convidou a mim, Carlos Guilherme Eduardo Fischer, para secretário, ficando desta forma constituída a mesa. Com a palavra, o Sr. Presidente declarou que a Assembléia Geral Ordinária e Extraordinária contava com a presença, segundo verificação no livro de "Presença dos Acionistas", de todos os acionistas da Sociedade, convocados diretamente por carta, bem como por Edital de Convocação publicado no Diário Oficial nos dias 17, 19 e 20 de agosto de 1985 e no Jornal Alto Madeira nos dias 16, 17 e 20 de agosto de 1985, no Estado de Rondônia, cujo teor é o seguinte: "Fischer Rondônia Agropecuária S.A., CGC-MF nº 04.921.698/0001-39 - Assembléia Geral Ordinária e Extraordinária. Edital. São convidados os Senhores Acionistas da Fischer Rondônia Agropecuária S.A., a reunirem-se em Assembléia Geral Ordinária e Extraordinária, a realizar-se às 15:00 horas do dia 26 de agosto de 1985, na sua sede social, no Município e Cidade de Ouro Preto D'Oeste, Avenida Marechal Rondon nº 3970, Estado de Rondônia, para deliberarem sobre a seguinte "Ordem do Dia": (a) Tomar conhecimento do relatório da Administração, Balanço Patrimonial e Demonstrações Financeiras, relativos ao exercício encerrado em 30 de abril de 1985; (b) Apreciação da Proposta da Administração para aumento do Capital Social no montante de Cr$ 1.700.000.000, a ser realizado da seguinte forma: Cr$ 1.232.546.774 mediante aproveitamento da Reserva de Correção Monetária do Capital Social e Cr$ 467.453.226 mediante aporte de Capital, e consequente alteração dos Estatutos Sociais; (c) Eleição da Diretoria e do Conselho de Administração e fixação dos respectivos honorários e (d) Assuntos de Interesse Geral. Ouro Preto D'Oeste-RO, 16 de agosto de 1985. (a) Carl Fischer - Presidente do Conselho de Administração. A seguir, o Sr. Presidente, após prestar esclarecimentos da não apresentação do Parecer do Conselho Fiscal, por não ter esse Conselho funcionamento permanente, conforme disposto no Artigo 24, dos Estatutos Sociais, informou à Assembléia que todos os documentos elencados no item (a) do Edital, estavam sobre a mesa e que iria proceder à leitura dos mesmos, para em seguida submetê-los à deliberação da Assembléia. O acionista Sr. Carlos Guilherme Eduardo Fischer, propôs a dispensa da leitura dos referidos documentos, em razão de já serem do conhecimento dos acionistas, bem como divulgados no Jornal Alto Madeira, no dia 17 de agosto de 1985. Colocada em discussão e a seguir em votação, foi a proposta aprovada pela assembléia, com abstenção dos legalmente impedidos. Passando ao item (b) da Ordem do Dia: "Apreciação da Proposta da Administração para aumento do Capital Social Realizado, mediante aporte de Capital e aproveitamento da Reserva de Correção Monetária do Capital Realizado, e consequente alteração dos Estatutos Sociais, o Sr. Presidente informou que achava-se sobre a mesa Proposta do Conselho de Administração para aumento do Capital Social, do seguinte teor: "Proposta do Conselho de Administração - Senhores Acionistas: Tendo em vista o disposto nos Artigos 132-IV; 166-I; 167 §2º; 168 §2º e 200, da Lei nº 6.404/76, vimos submeter a essa Assembléia a seguinte proposta: (a) Aumento do Capital Social Realizado no valor de Cr$ 1.700.000.000 (hum bilhão e setecentos milhões de cruzeiros) a ser realizado da seguinte forma:... Cr$ 467.453.226 (quatrocentos e sessenta e sete milhões, quatrocentos e cinquenta e três mil, duzentos e vinte e seis cruzeiros) em dinheiro e Cr$ 1.232.546.774 (hum bilhão, duzentos e trinta e dois milhões, quinhentos e quarenta e seis mil, setecentos e setenta e quatro cruzeiros) proveniente da Reserva de Correção Monetária do Capital Social Realizado. O aumento ora proposto, representa aproximadamente 94,29% sobre o Capital Realizado, resultando na emissão de 1.700.000.000 (hum bilhão e setecentos milhões) de novas ações e (b) Aumento do Capital Social Autorizado no valor de Cr$ 15.000.000.000 (quinze bilhões de cruzeiros). Aprovado por essa Assembléia Geral o aumento ora proposto, o Capital Social subscrito e integralmente realizado, passará a ser de Cr$ 3.453.000.000 (três bilhões, quatrocentos e cinquenta e três milhões de cruzeiros) dividido em ... 3.453.000.000 (três bilhões, quatrocentos e cinquenta e três milhões) de ações ordinárias nominativas, no valor nominal de Cr$ 1 (hum cruzeiro) cada uma. E, que o Capital Social Autorizado passará a ser de Cr$ 22.500.000.000 (vinte e dois bilhões e quinhentos milhões de cruzeiros), representado por 22.500.000.000 (vinte e dois bilhões e quinhentos milhões) de ações, no valor nominal de Cr$ 1 (hum cruzeiro) cada uma, assim compreendidas: (a) 7.500.000.000 (sete bilhões e quinhentos milhões) de ações ordinárias e (b) 15.000.000.000 (quinze bilhões) de ações preferenciais". Ouro Preto D'Oeste, 26 de agosto de 1985. (aa) Carl Fischer, Carlos Guilherme Eduardo Fischer e Pedro Alberto Fischer. Colocada em discussão e a seguir em votação, foi a proposta aprovada pela Assembléia abstendo-se de votar os legalmente impedidos. Em seguida, o Sr. Presidente declarou que, tendo em vista a deliberação aprovada pela Assembléia Geral, o Caput do artigo 5º e seus itens "a" e "b", dos Estatutos Sociais, passará a ter a seguinte redação: Artigo 5º - O Capital Social Autorizado é de Cr$ .... Cr$ 22.500.000.000 (vinte e dois bilhões e quinhentos milhões de cruzeiros), representado por 22.500.000.000 (vinte e dois bilhões e quinhentos milhões) de ações, no valor nominal de Cr$ 1 (hum cruzeiro) cada uma, assim compreendidas: (a) 7.500.000.000 (sete bilhões e quinhentos milhões) de ações ordinárias e (b) 15.000.000.000 (quinze bilhões) de ações preferenciais. E, que o Capital Social Subscrito e integralmente realizado, passará a ser dentro dos limites do capital Autorizado, conforme disposto nos itens "a" e "b" do Artigo 5º, dos Estatutos Sociais, de Cr$ 3.453.000.000 (três bilhões, quatrocentos e cinquenta e três milhões de cruzeiros) dividido em 3.453.000.000 (três bilhões quatrocentos e cinquenta e três milhões) de ações ordinárias nominativas, no valor nominal de Cr$ 1 (hum cruzeiro) cada uma. Passando ao item (c) da Ordem do Dia - "Eleição da Diretoria e do Conselho de Administração e fixação dos respectivos honorários", o Sr. Presidente informou que devido ao término do mandato do Conselho de Administração, compria à Assembléia eleger seus novos membros, cujo mandato, se estenderá até a Assembléia Geral Ordinária a ser realizada em 1987. Distribuídas, as cédulas e procedida a apuração, verificou-se terem sido eleitos os seguintes acionistas, para membros do Conselho de Administração: (a) Presidente: Carl Fischer, brasileiro, casado, industrial, carteira de identidade nº 351.653, expedida pelo Instituto Félix Pacheco, CPF nº 004.458.377-34, residente e domiciliado na Rua Sara Vilela nº 38 - Jardim Botânico, na cidade do Rio de Janeiro, Estado do Rio de Janeiro; (b) Primeiro Vice-Presidente: Carlos Guilherme Eduardo Fischer, brasileiro, casado, industrial, carteira de identidade nº 1.566.054, expedida pelo Instituto Félix Pacheco, CPF nº 003.094.787-15, residente e domiciliado na Rua Inglês de Souza nº 177 - Jardim Botânico, na cidade do Rio de Janeiro, Estado do Rio de Janeiro; (c) Segundo Vice-Presidente: Paulo Pinto, brasileiro, casado, contador, carteira de identidade nº 2.183.393, expedida pelo Instituto Félix Pacheco, CPF nº ... nº 049.631.337-68, residente e domiciliado na Rua Barão da Torre nº 465, aptº 1401, Ipanema, na Cidade do Rio de Janeiro, Estado do Rio de Janeiro. Conforme deliberação da Assembléia, com abstenção dos legalmente impedidos, os membros eleitos do Conselho de Administração, foram declarados empossados, tendo sido fixados os seus honorários em Cr$ 12.000 (doze mil cruzeiros) anuais, para cada conselheiro. Os membros do Conselho de Administração, eleitos e todos presentes, solicitaram permissão para se retirarem do recinto da Assembléia, poucos minutos após, os Conselheiros informaram terem sido reeleitos, com honorários de Cr$ 12.000 (doze mil cruzeiros) anuais, para cada membro da Diretoria, a ser distribuído pelo Conselho de Administração, o Sr. Carlos Guilherme Eduardo Fischer, Sr. William Bucalem e o Sr. Paulo Luglio, ficando desta forma composta a Diretoria, cujo mandato se estenderá até a Assembléia Geral Ordinária, a ser realizada em 1987: (a) Diretor Presidente - Carlos Guilherme Eduardo Fischer, brasileiro, casado, industrial, carteira de identidade nº 1.566.054, expedida pelo Instituto Félix Pacheco, CPF nº 003.094.787-15, residente e domiciliado na Rua Inglês de Souza nº 177, Jardim Botânico, na Cidade do Rio de Janeiro, Estado do Rio de Janeiro. (b) Diretor - William Bucalem, brasileiro, casado, comerciante, carteira de identidade nº 1.993.380, expedida pela secretaria de Segurança Pública do Estado de São Paulo, CPF nº .... nº 011.974.288-87, residente e domiciliado na Rua Padre Gallassi nº 818, Jardim das Roseiras, na Cidade de Araraquara, Estado de São Paulo; (c) Diretor - Paulo Luglio, brasileiro, casado, Agricultor, carteira de identidade nº 2.318.340, expedida pela secretaria de Segurança Pública do Estado de São Paulo, CPF nº 131.606.458-00, residente e domiciliado na Fazenda Entre Rios, Boa Esperança do Sul, Estado de São Paulo. Passando ao último item da Ordem do Dia, o Sr. Presidente franqueou a palavra, e como nenhum dos presentes houvesse desejado fazer qualquer pronunciamento e não havendo matéria alguma a tratar, o Sr. Presidente declarou suspensa a sessão para lavratura desta Ata, e reaberta a sessão, lido e seu texto e achado conforme, foi a mesma aprovada e devidamente assinada por todos os presentes. Ouro Preto D'Oeste, 26 de agosto de 1985. (aa) Carl Fischer - Presidente; Carlos Guilherme Eduardo Fischer - Secretário; por Fischer S/A Comércio Indústria e Agricultura - Carlos Guilherme Eduardo Fischer - Diretor; por Empresa de Navegação Aliança S/A - Carlos Guilherme Eduardo Fischer - Diretor Presidente; por Administradora Tapajós S/A - Carl Fischer - Diretor; por Sinarius Sul S/A Navegação e Comércio - Carlos Guilherme Eduardo Fischer - Diretor; por Fischer S/A Agropecuária - Carl Fischer - Diretor Presidente; por Agropecuária Guarani Ltda - Carl Fischer; por Fazenda Canadá Agropecuária Ltda - Carlos Guilherme Eduardo Fischer; por Aminga Comércio Indústria e Agricultura Ltda - Carlos Guilherme Eduardo Fischer; por Agropecuária Fazenda Entre Rios Ltda - Carl Fischer. Declaramos que a presente é cópia fiel da Ata da Assembléia Geral Ordinária e Extraordinária, realizada em 26 de agosto de 1985, e lavrada no livro competente de "Atas das Assembléias Gerais".

Ouro Preto D'Oeste-RO, 26 de agosto de 1985.

CARLOS GUILHERME EDUARDO FISCHER
SECRETÁRIO
CPF Nº 003.094.787-15

FISCHER RONDÔNIA AGROPECUÁRIA S.A.

[illegible]

ASSALTANTE DEDURA COMPRADORES DE ROUBO

Até à tarde de ontem, policiais já haviam apreendido nove dos doze veículos furtados pelo assaltante-estuprador Edmilson Fequeno, de 19 anos, preso pelo agente Neron, depois de troca de tiros, em Alvorada do Oeste, e se encontravam na iminência de recuperar o restante, informou o diretor-geral da Polícia Civil, Paulo Moraes.

Recolhido à Cadeia Pública de Rolim de Moura, de onde será recambiado para Porto Velho nos próximos dias, Edmilson confessou ter furtado em Ariquemes duas F-1000, uma F-4000 e um Toyota pertencnete à Igreja Católica; em Jaru, duas F-1000; em Rolim de Moura, três F-1000; em Porto Velho, duas F-1000, e, em Cacoal, uma F-1000. A apreensão de um dos veículos roubados em Rolim está sendo providenciada em Ji-Paraná, e a das camionetas furtadas na Capital deve ocorrer nas próximas horas, nos municípios de Vilhena e Rolim de Moura.

Os receptadores, de acordo com Paulo Moraes, são todos de Rolim: José Ari, vereador; Jorge Leonel Fedroso, proprietário de uma oficina mecânica, e um elemento até agora identificado apenas por Hildebrando, ex-gerente da Sthil e atualmente madeireiro.

FUGAS

Edmilson Fequeno, que têm-se envolvido em ocorrências policiais desde quando era criança e residia em Porto Velho, é tido como extremamente ágil e perigoso. Sua última fuga ocorreu no final de julho deste ano, da Cadeia Pública de Vilhena, onde cumpria pena por furtos e estupros.

"Coincidindo com sua fuga", conta o diretor-geral da Polícia Civil, "a onda de furtos de veículos em todo o Estado aumentou, e isto nos levou à certeza de que Edmilson era o responsável". Diante disso, ele montou uma equipe, chefiada pelo delegado Jório Ismael, da Capital, que já há dez dias vinha em perseguição ao assaltante-estuprador.

Por quatro veses os policiais cercaram Edmilson, sempre no meio da floresta. "Ele nunca atende à voz de prisão", lembra Paulo Moraes, e por isso, após trocas de tiros, conseguiu fugir em todas essas ocasiões. Em Alvorada do Oeste, fazia quatro dias que o criminoso se encontrava homiziado no mato, e ao sair à procura de alimentos foi preso pelo agente Neron.

Comerciários têm festa: SESC

O Sindicato dos Empregados no Comércio de Porto Velho, em conjunto com a Delegacia do Sesc em Rondônia, promove, neste sábado, 12 de outubro, a Festa do Comerciário. O evento, comemorativo à passagem do Dia do Comerciário em nosso município, terá intensa programação.

A programação começará a ser desenvolvida na sexta-feira, com a exibição no Centro de Atividades do Sesc de dois filmes: o curta "Araucária — Uma Memória em Extinção" e o longa-metragem "Lúcio Flávio — O Passageiro da Agonia" com entrada franca a partir das 20:30 horas. Ainda na sexta-feira, no Ipiranga Esporte Clube, acontecerá o Baile do Comerciário, animado pelos "Cobras do Forró".

No sábado (12:10), a programação será sequenciada no Centro Campestre do Sesc a partir das 10 horas com uma "Manhã de Sol" tocada pelo Trio Cearense. Naquele local haverá ainda partidas de futebol e voleibol, jogos de mesa, leitura, banhos de lago e piscina, além de uma gostosíssima feijoada. A noite, novamente serão exibidos os filmes do dia anterior, no Centro de Atividades do Sesc.

O acesso a todas as realizações do Dia do Comerciário será franqueado aos comerciários e a seus dependentes que possuam a carteira do Sesc ou do Sindicato. Também haverá descontos especiais de refeições e bebidas a quem apresentar os referidos documentos. O transporte para o Centro Campestre do Sesc será efetuado pela Viação Independência. No sábado, 12 de outubro, será feriado para os comerciários em geral.

CONSTITUINTE: CONSELHO DECIDE VOTAR EMENDA DE DUAS MANEIRAS

BRASÍLIA (EBN) — O Conselho Político do Governo, reunido ontem pela manhã, no Palácio do Planalto, decidiu que a emenda convocatória da Assembléia Nacional Constituinte poderá ser votada de duas maneiras:

1º Vota-se a mensagem do presidente e em seguida um substitutivo — englobando os pontos mais polêmicos da emenda, em torno dos quais haja um certo consenso e 2º Ou então vota-se um substitutivo que englobe a mensagem presidencial.

A informação foi dada pelo líder do Governo na Câmara, deputado Pimenta da Veiga (PMDB-MG). Ele afirmou que foi sugerido também que a votação da emenda ocorra entre os dias 21 e 23 deste mês, sendo que o relator deverá dar seu parecer até o próximo dia 15.

LEI DE IMPRENSA:

Justiça espera sugestões das empresas jornalísticas

BRASÍLIA (EBN) — Até o final deste mês o Ministério da Justiça encaminhará ao presidente José Sarney os anteprojetos de reformulação das Leis de Imprensa e dos Estrangeiros, segundo informou ontem o ministro Fernando Lyra, após participar do Seminário "Reforma Administrativa em Debate", na Fundação Centro de Formação do Servidor Público (FUNCEP).

— Já recebemos as propostas elaboradas pela Associação Brasileira de Imprensa em conjunto com entidades da categoria — disse Lyra, acrescentando que agora aguarda novas sugestões das empresas jornalísticas, para remeter sua exposição de motivos ao presidente Sarney, que deverá enviar o anteprojeto ao Congresso.

Em relação ao projeto de reformulação da Lei de Segurança Nacional (LSN), que está sendo elaborado pelo procurador-geral da Justiça Militar, George Tavares.

TOMOU POSSE NOVO DIRETOR DA MINERAÇÃO ORIENTE NOVO

Walby Wallace Medeiros tomou posse segunda-feira, sete de outubro, do cargo de Diretor Adjunto Regional da Mineração Oriente Novo S.A., empresa que desenvolve trabalhos de pesquisa e lavra de cassiterita no Estado de Rondônia, desde 1970.

Paulista, 45 anos, com formação em Direito, Administração de Empresas e Ciências Sociais, Medeiros trabalha na Mineração Oriente Novo desde 1972.

Com grande experiência empresarial — tendo ocupado neste período vários cargos, especialmente na área de Suprimentos — assume, agora, por promoção, a responsabilidade pela direção das operações da empresa em Rondônia, substituindo o Wilson Sebastião Fontanelli, que irá assumir novas funções em São Paulo.

7 SETORES

A Mineração Oriente Novo é integrante das Empresas Brumadinho e apoia-se nos trabalhos de sete setores de mineração, distribuídos pelo interior do Estado. Cerca de 5 mil pessoas, contando os funcionários e suas famílias, vivem nestas comunidades mineiras, construídas e mantidas pela empresa.

Atenção emprego

Moça de boa aparência, inteligente com disponibilidade para viagens, solteira, para trabalhar com vendas.

Boas condições de trabalho, material de fácil aceitação e atuação em vários Estados.

Rua 13 n.º 140 N. P. Velho, no horário comercial.

Documento perdido

O Sr. Geraldo Gomes Rolim comunica para devidos fins que perdeu sua Carteira de Identidade.

EDITAL DE LEILÃO

Eu, o Dr. GABRIEL MARQUES DE CARVALHO Juiz de Direito desta Cidade e Comarca de PORTO VELHO (PRIMEIRA VARA CÍVEL) Estado de Rondônia, na forma da Lei, etc.

Faço saber a todos quanto o presente virem, ou dele conhecimento tiverem, que no dia 10.10.85 e 25.10.85, às 9:00 horas, no átrio do Edifício do Forum desta Comarca, situado à Praça Marechal Rondon nº 4 Oficial de Justiça que estará servindo de pregoeiro dos auditórios, levará a público leilão, a quem mais der e maior lance oferecer, os seguintes bens penhorados, na ação DE EXECUÇÃO nº 7.025/85 que ESTRUCOM ESTRUTURAS E COBERTURAS METÁLICAS LTDA move contra RUBENS BASTOS S/A INDÚSTRIA E COMÉRCIO DE MÓVEIS a saber: 01 (Uma) Rosqueadeira marca Modelo Zeuss, marca "Rockwell Inverta", fabricação 1981, 220v trifásica, nº de série 738, estando em bom estado de conservação, avaliada em Cr$ 14.000.000 (Dezesseis milhões de cruzeiros). Caso o bem não alcance lance superior à importância da avaliação acima, prosseguirá o leilão no dia 25.10.85, no mesmo horário e local, a fim de ofertar arrematados por quem der o maior lance. O bem encontra-se sob o poder e guarda do Sr. Rubens Joaquim de Bastos, na rua Rio Madeira nº 502, nesta cidade, onde pode ser visto e examinado. Todas conforme despacho a seguir transcrito: DESPACHO: Designo para primeiro e segunda Leilão do bem penhorado nestes autos, os dias 10.10.85, às 09:00 horas e 25.10.85, às 09:00 horas. Observando-se que somente ocorrerá o segundo Leilão, caso não haja arrematante com oferta superior à avaliação no primeiro. Intimem-se. P.V., 09.09.85 (a.) Dr. Gabriel Marques de Carvalho — Juiz de Direito. Dos autos não consta quaisquer ônus pendente de direito e os bens penhorados estão livres de ônus, conforme se verifica pela certidão de folhas 14 e verso. E para que ninguém possa alegar ignorância mandei expedir o presente que será afixado e publicado na forma da Lei. Dado e passado nesta Cidade e Comarca de Porto Velho, Estado de Rondônia, aos 23 (vinte e três) dias do mês de setembro do ano de mil novecentos e oitenta e cinco. Eu, Sônia Tavares da Costa, Escrivã o subscrevi.

Gabriel Marques de Carvalho
Juiz de Direito

REPÚBLICA FEDERATIVA DO BRASIL

EDITAL DE PROCLAMAS Nº

ÁGUA É quase DE GRAÇA.

Por trás de um simples abrir de torneira se esconde um grande trabalho.
A Água que você recebe em casa custou grandes investimentos e trabalho para a Caerd.
A captação em rios, a adução, o tratamento e a distribuição foram necessários para você ter essa comodidade.

E a cada ano é preciso manter e ampliar o sistema, garantindo água pura para um número cada vez maior de famílias.
A natureza é pródiga e a água não custa nada.
Mas ela precisa chegar até você.
E isso é com a Caerd.

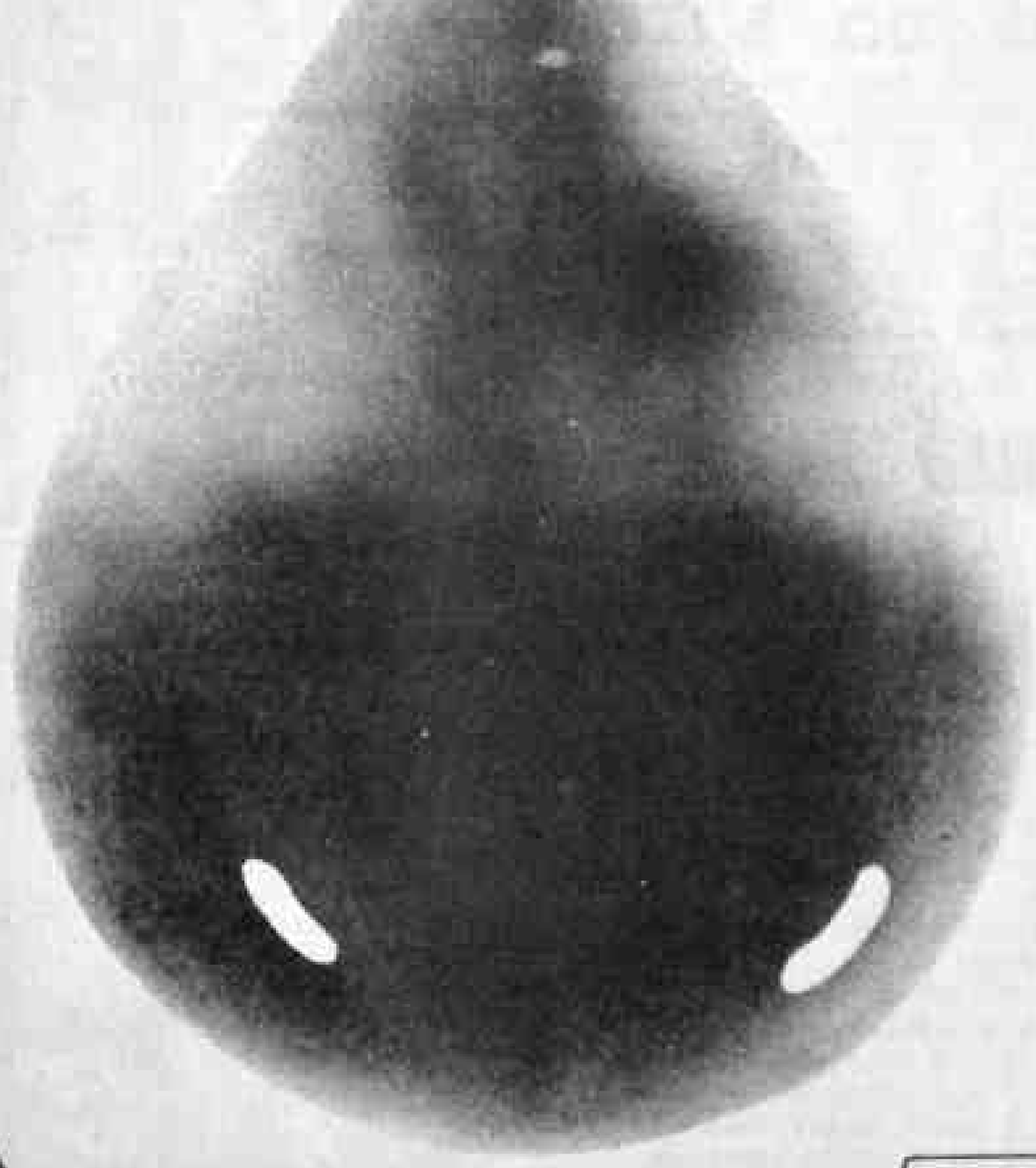

CAERD
Companhia de Águas e Esgotos de Rondônia
Novo tempo. Água para todos.

Governo Ângelo Angelin
Administração Séria

Mas custa um pouco pra chegar até você.

FEDERAÇÃO MARCA JOGO DO VERA PARA SÁBADO

O Vera abandonou o campo ante ao Flamengo, mas vai jogar no sábado.

O Vera Cruz vai disputar normalmente sua última partida pelo Campeonato Estadual. Ontem, o Departamento de Futebol da Federação de Desportos de Rondônia confirmou o jogo do time de Ji-Paraná com o Ferroviário para a tarde de sábado, no estádio Aluízio Ferreira.

Antônio Nogueira, presidente da FDR, explicou que "quem poderá punir o Vera Cruz é o Tribunal de Justiça, pois até já encaminhou a súmula e o relatório do árbitro Elidio Fernandes ao órgão e, por isso, nada impede de ele realizar sua última partida, mesmo tendo abandonado o campo quando faltavam 20 minutos para o encerramento do jogo, no último domingo".

O presidente não quis entrar em detalhe sobre o assunto, mas admitiu que o Tribunal poderá aplicar uma punição razoável, visto que o time jiparanaense é reincidente. "Não me compete analisar o fato. Entendo que o Tribunal tem poderes para tal, por isso, só fiz encaminhar o processo".

FERROVIÁRIO

O Ferroviário também vai encerrar sua participação no Campeonato com o jogo deste sábado e, portanto, não tem condição de chegar ao título, muito em pretensão de sua diretoria, que chegou até contratar um time inteiro em Rio Claro (SP).

OUTROS JOGOS

O Departamento de Futebol confirmou também os jogos Ipiranga x Flamengo, em Porto Velho, e Grêmio x Moto Clube, em Pimenta Bueno, para domingo à tarde.

MESTRE DE XADREZ DEU SIMULTÂNEA EM CACOAL

O Mestre Internacional de Xadrez, Marcos Paolozzi, esteve visitando a cidade de Cacoal, numa promoção do Clube de Xadrez Cacoal, tendo dado uma palestra na Câmara local no dia 05.10 às 18:00 hs e jogado uma simultânea contra 22 tabuleiros do Estado no dia 06 às 9:00 hs na sede do Country Clube de Cacoal com grande prestígio do público.

A Equipe de Porto Velho, atual campeã do JIR, com apoio material e financeiro da SECET, através do Secretário Abelardo de Castro, enviou 10 enxadristas para o evento, que teve ainda a participação de 11 atletas de Cacoal e 01 de Ouro Preto.

Apesar dos resultados adversos, vale destacar a participação da equipe de Porto Velho que, além de um honroso empate conseguido pelo enxadrista Jânio Silva, numa partida em que perdia uma peça no meio jogo e recuperou-se brilhantemente, diversos jogadores apresentaram excelente nível técnico.

O Mestre Marcos Paolozzi aceitou convite para vir a Porto Velho ainda este ano, onde jogará uma simultânea contra 40 tabuleiros de Rondônia.

HAVERÁ PUNIÇÃO?

E agora, o Vera Cruz vai ou não ser punido?

Esta é a pergunta que todos os desportistas de Rondônia estão fazendo aos homens que dirigem o (futebol) no Estado. E a explicação é muito simples para tal insinuação. Em 84 (Estadual do ano passado) o Vera Cruz deixou de comparecer a uma partida, no estádio Aluízio Ferreira, e, apesar do regulamento do campeonato determinar que a punição seria de dois anos de exclusão da competição e o CBDF determinar que a pena seria de 300 a 500 ORTNs, além de excluir do campeonato seguinte, foi absolvido pelo Tribunal de Justiça Desportiva e, por conseguinte, convidado pela Federação de Desportos de Rondônia para compor a Divisão Especial e disputar, novamente, o Campeonato Estadual este ano.

Desta vez, o time de Ji-Paraná repetiu a dose. E, como no ano passado, desrespeitou o público que foi ao Aluízio Ferreira prestigiá-lo, quando poderia contornar tudo na maior simplicidade já que estava com total domínio da partida. Portanto, deixou-se levar pelos ânimos exaltados de alguns jogadores e até os dirigentes, sem pensar, optaram pela retirada de campo e não levaram em consideração as penas que podem ser impostas ao clube. Ou será que pensaram na absolvição anterior (?)

O certo é que todos estão atentos ao desenrolar do caso, ansiosos para ver a posição dos comandantes do futebol, por o Campeonato Estadual, de 85, só deixou um déficit enorme aos clubes e muita desorganização, visto que até hoje ainda há jogos pendentes do primeiro turno, onde o Flamengo foi o campeão, e dois clubes (Vera Cruz e Clube Atlético Veterano) não deram a mínima ao regulamento da competição e, muito menos, ao público que foi incentivá-los. A pergunta fica no ar. Haverá punição (?).

CERON

CENTRAIS ELÉTRICAS DE RONDÔNIA

C O M U N I C A D O

A Centrais Elétricas de Rondônia S.A. — CERON, comunica aos senhores consumidores, que em decorrência de manutenção em sua rede de distribuição, torna-se necessário interromper o fornecimento de energia elétrica nos seguintes dias, horários e locais:

DATA: 09.10.85

HORÁRIO: Das 14:00 às 13:00 hs

LOCAIS: Bairro da Lagoa, BR-364 até o Km 45, e Col. 13 de Setembro.

DATA: 10.10.85

HORÁRIO: Das 08:30 às 12:30 hs

LOCAIS: Jardim América, Ipase Novo, parte da Olaria, parte da Arigolândia, parte das Pedrinhas, São Sebastião I, Aeroporto Belmont, parte do Km 01, parte do Cruzeiro e parte do Centro.

DATA: 11.10.85

HORÁRIO: Das 14:30 às 18:00 hs.

LOCAIS: Col. dos Periquitos.

Caso os serviços sejam concluídos antes do prazo, o restabelecimento da energia elétrica, será antecipado independente de outro aviso.

A DIRETORIA

Palpite do AM

	1		X	2		D	T
1	■	Palmeiras/SP	■	Corinthians/SP	■		3
2	■	P. Desportos/SP	□	XV Nov. Pir./SP	□		
3	■	Guarani/SP	□	Comercial/SP	□		
4	■	Ponte Preta/SP	■	Inter Limeira/SP	■		3
5	□	Noroeste/SP	□	Santos/SP	■		
6	■	Marília/SP	□	S. Paulo/SP	■	2	
7	■	Cruzeiro/MG	□	Uberlândia/MG	□		
8	□	Democrata GV/MG	□	Atlético/MG	■		
9	□	S. Borja/RS	■	Inter/RS	■	2	
10	■	Grêmio/RS	□	Brasil/RS	□		
11	■	Goytacaz/RJ	□	Bangu/RJ	■	2	
12	□	Olaria/RJ	□	Fluminense/RJ	■		
13	□	Botafogo/RJ	■	América/RJ	□		

CAIXA ECONÔMICA FEDERAL

Para o sorteio — na segunda-feira — Jogue de 3.ª a 4.ª feira, até às 22 horas, na Casa Lotérica P. Bernardino Neto — Júlio de Castilho, 57.

Cotações	Clube	Retrospecto	Loc. - Ordem Cotações	Clube	Retrospecto	Cotações	Informe
33,3	Palmeiras (sp)	[illegible]	Morumbi 33,4	Corinthians (sp)	[illegible]	33,3	[illegible]
50	P.Desportos (sp)	[illegible]	30	XV Nov. Pir. (sp)	[illegible]	20	[illegible]
50	Guarani (sp)	[illegible]	30	Comercial (sp)	[illegible]	20	[illegible]
50	Ponte Preta (sp)	[illegible]	30	Inter-Limeira (sp)	[illegible]	20	[illegible]
30	Noroeste (sp)	[illegible]	Bauru 35	Santos (sp)	[illegible]	35	[illegible]
30	Marília (sp)	[illegible]	30	São Paulo (sp)	[illegible]	40	[illegible]
50	Cruzeiro (mg)	[illegible]	30	Uberlândia (mg)	[illegible]	20	[illegible]
20	Democrata-GV (mg)	[illegible]	30	Atlético (mg)	[illegible]	50	[illegible]
30	São Borja (rs)	[illegible]	35	Internacional (rs)	[illegible]	35	[illegible]
50	Grêmio (rs)	[illegible]	30	Brasil (rs)	[illegible]	20	[illegible]
33,3	Goytacaz (rj)	[illegible]	33,4	Bangu (rj)	[illegible]	33,3	[illegible]
20	Olaria (rj)	[illegible]	30	Fluminense (rj)	[illegible]	50	[illegible]
33,3	Botafogo (rj)	[illegible]	33,4	América (rj)	[illegible]	33,3	[illegible]

PELADEIRO GANHA TORNEIO DO BOTA

O PELADEIRO, uma equipe formada "às pressas" por atletas de vários times de Porto Velho, sagrou-se campeão do torneio de voleibol masculino promovido pelo Botafogo, em comemoração aos 32 anos do clube. Assim, ganhou o troféu "José Camacho", entregue pelo próprio empresário. Em segundo lugar, ficou o dono da festa, o Botafogo.

O Bairro Novo Porto Velho ganhou o troféu "Arnaldo Lopes Martins", ao conquistar o torneio de futebol "society", coordenado pelo diretor José das Chagas Modesto, que esmerou na organização. Ao entregar a taça, o deputado Arnaldo Lopes Martins destacou a importância da disputa "leal", lembrando que a disciplina foi o ponto alto da competição. Como vice, ficou o Botafogo, do bairro da Embratel.

VILA CONQUISTA INVERNO

O Vila Ferroviária sagrou-se campeão do 4º Torneio de Inverno, domingo, quando derrotou o Verona por 2 a 0, gols do veterano Ronildo.

Foi uma partida cheia de lances emocionais e o Verona teve até mais oportunidades de sair na frente do placar, mas desperdiçou muitas chances e, no final, foi castigado pelo centroavante Ronildo que entrou na partida apenas para marcar os dois gols da vitória. Pela conquista do Torneio, o Vila Ferroviária ficou com o troféu Governador Angelo Angelin e o Verona com o troféu Chiquilito Erse. Ainda foram premiados Elder, do Araçatuba, artilheiro do certame e Reginaldo, do Vila Ferroviária, melhor goleiro.

O campeão jogou com Reginaldo, Jarse, Luiz, Ubiratan, Jean, Hélio, Waldemir, Dores, Jaime, Lola, Josias, entraram ainda Ronildo e Gelber.

LOLÓ PROMOVE TORNEIO: CHIQUILITO

O desportista Domingos Pinheiro, o Loló, vai promover neste domingo, no campo do Moto Clube, um Torneio de Futebol, reunindo onze equipes de diversos bairros da capital, para homenagear o deputado federal e candidato à Prefeitura, Francisco Chiquilito Erse, como reconhecimento ao trabalho que o parlamentar vem desenvolvendo em cima do esporte.

O Torneio começa às 8 horas e a tabela está assim elaborada:

1º jogo — Juventus x Pérola
2º jogo — Botafogo x Cruzeiro
3º jogo — Brasil x Fluminense
4º jogo — Atlético x Flamengo
5º jogo — Vasco x São Paulo
6º jogo — Ponte Preta x Vencedor do 1º jogo

PAI PRONTO ATENDIMENTO INFANTIL S/C LTDA

CHAMADA DE EMPREGADO

Firma inscrita no C.G.C. MF — sob o nº 04477515/0001-43, solicita o comparecimento do SR. JOSERILDO COELHO DE MELO, portador da Carteira Profissional n.º 43019 série 0001 no prazo de 72 horas comparecer em nosso escritório para prestar esclarecimento sobre sua ausência ao trabalho por mais de (30) dias, sob pena de demissão por abandono de emprego conforme prevê a Letra "i" do artigo 482 da C.L.T.

Porto Velho, 07 de outubro de 1985

MR Marlene Rolim

BABY CHÁ

Toda a simpatia da confreira ALICE DRUMMOND realçou na ocasião do BABY CHÁ, organizado pelas muitas amizades. Na foto 1, o charme de ALICE ansiosa pela chegada do seu primeiro BABY. Foto 2, LINDOMAR e ISA PARIAS (Isa em tempo de lua de mel). Foto 3 — A simpática e educadíssima PALMIRA SANTANA e TANIA. Foto 4. A confreira e muito queridona JUSSARA e seus pixotes.

Só gestantes

Depois de Jane Fonda, Linda Evans, Rachel Welch e outras beldades ensinando as demais mulheres a manterem perfeitas suas formas físicas, surge agora nos Estados Unidos, batendo recordes de vendas, um programa completo de exercícios para gestantes, preparado pelo Colégio Americano de Obstetras e Ginecologistas.

Em disco, fita ou videocassete, o programa ensina exercícios de aquecimento, ginástica aeróbica e, particularmente, relaxamento muscular. Os autores garantem que o programa pode ser seguido, sem qualquer risco, até o último dia da gravidez.

Parabéns para o Max Rolim

No dia 1 de outubro, um bolinho marcou o aniversário do meu caçulinha MAX ROLIM, que ganhou beijos de montão do GERALDO, do ORLANDO, da Patrícia e de sua mamãe, claro. A amiga SIRLENE COLLEONE também participou da nossa alegria.

Jô Soares

Jô está em outra

O humorista JÔ SOARES nega categoricamente que pretende disputar um mandato de Deputado Federal no ano que vem e garante que sua decisão é mercadológica.

Brasília já tem muitos comediantes, acrescentou o gordo mais simpático deste patropi.

Ti-ti-ti

Jimmy Scott

Norma Bengel

LA BENGEL NÃO GOSTOU

A atriz NORMA BENGEL não gostou, nem um pouquinho, das declarações de Sônia Braga, sobre o seu próprio estilo e sobre o cinema nacional.

BENGEL desabafou: "Achei ridículo ela colocar que antes dela as atrizes brasileiras eram louras e de olhos azuis. Além disso, o cinema brasileiro não é nem um pouco colonizado como Sônia pensa e diz. Acho que ela devia procurar um oculista, embora o daltonismo seja raro em mulheres".

BENGEL concluiu: "parece que ela está louca, quer tudo bem. Tem gente que pensa que é NAPOLEÃO".

I FICRO cultura e lazer

Fomos conferir de perto a I FICRO e gostamos da iniciativa que, reunindo CULTURA e LAZER, teve muita repercussão em todo o Estado. A escolha do local foi bem pensada, pois a brisa do Madeira tornou o ambiente bem saudável. Vimos muita gente circulando e conhecendo o trabalho artesanal dos nossos Municípios. A OCA foi o ponto de atração, onde muitos turistas fizeram STOP. Daqui os nossos parabéns para ELIZABETE ANGELIN pela realização da I FICRO que, temos certeza, será o prenúncio de muitas outras.

Na foto, a beleza da barraca de OURO PRETO, na I FICRO. Este [illegible] gostou e registrou a presença do prefeito EXPEDITO [illegible] e Senhora.

RETALIAÇÕES

Não sei se o exercício democrático das campanhas eleitorais pode se dar sem o processo negativo das retaliações. É provável que sim, nos países onde já se pratique este exercício há mais de cem anos. O "espetáculo" das agressões verbais e até físicas, em Rondônia, conquanto lamentável, faz parte sombria de nossas manifestações desde os tempos de Território do Guaporé e Rondônia e se extinguiu com a morte da democracia em 1964. Mesmo assim, as demonstrações simuladas do período democrático não poderem e até absorvem de vez [illegible].

Os partidos atuais que se mantêm em linha com restrições, com elevado nível em suas campanhas, são justamente aqueles que não contam com significativo respaldo popular. Os tatuns, aqueles que disputam a preferência popular, estão até o pescoço na luta acirrada de achaques e violência tal o qual nos velhos tempos.

Isso sinceramente, por ser forte demais, não chegou a sofrer melhora com o advento da Nova República. É lamentável mas não temos outro jeito que aturá-lo e até mesmo desarmo-nos contagiar por ele, o que é também lamentável.

CIRCULANTES

O Lions Porto Velho Centro está debruçado na programação para o DIA DA CRIANÇA. Na segunda-feira passada o CLUBE fez reunião no Belisário Penna em torno do assunto.

::::::

Sábado passado fomos ao BOTAFOGO levar o nosso parabéns ao considerado amigo JOSÉ CAMACHO pelos 32 anos de fundação do Clube. Naquele ambiente simpático muitas pessoas participando do bem organizado coquetel que brindou a data festiva. À grande família BOTAFOGUENSE os nossos cumprimentos.

::::::

Daqui o nosso abraço para o Coronel GARCIA, comandante da PM, pela passagem do seu aniversário, dia 4 deste mês.

::::::

Afinal de contas quem depedrou equipamentos de quem?

::::::

Cemm, tem tanto ROQUE SANTEIRO promettendo um montão de milagres. Resta saber quem é que vira LOBISOMEM.

::::::

O que me espanta é o número de pessoas que abominam a Velha República, hoje, quando se sabe que ontem, amantes permissivos, partilharam eufóricos do leite dela. Ó tempos! Ó mores!

::::::

O Secretário da Educação, GILBERTO TELES, está em Brasília onde participou de um FORUM de Debates que contou com a presença do Ministro da Administração ALUIZIO ALVES.

::::::

O jornalista RONALDO ROCHA, secretário particular do Governador, viajou, às pressas, a Belo Horizonte em virtude de doença em sua genitora, que foi submetida a uma delicada intervenção cirúrgica. Daqui o nosso pensamento positivo para o breve restabelecimento da mamãe do RONALDO.

::::::

O professor ABNAEL MACHADO DE LIMA, presidente do Conselho Estadual de Educação, viajou a Brasília, onde fará parte da COMISSÃO NACIONAL para elaboração do Documento Final do DIA D, que terá como coordenador geral o professor ALUISIO SOTERO.

::::::

O trevo do Roque precisa de uma atenção zinha. A coisa por lá está se deteriorando e olhos vistos e se não se aplicar tratamento preventivo, depois vai ser difícil consertar tudo.

::::::

Fiquei sabendo que o jornalista ROCHILMER ROCHA e o advogado ARQUELAU DE PAULA, passaram, de papel assinado, para o PMDB.

::::::

A tese do não pagamento dos juros, que dizem ter sido insinuada pelo Ministro da Fazenda, se verídica, dirige o barco no sentido da moratória. O desenvolvimento, no caso, parece não afinar com o princípio de respeitabilidade da nação.

::::::

Sábado passado, vimos no Caravela do Madeira, com sua musa bem movimentada, as manas LOURDINHA e BERENICE CAVALCANTE, LINDOMAR SOARES, AMIRLANDO e o cantor ZÉ RAMALHO.

::::::

Também, no mesmo local, os empresários LUIZ e ARLETE RIBEIRO, em tempo de confraternização com os seus funcionários.

::::::

Nosso companheiro WILSON COUTO, jornalista aprimorado, de retorno à terra depois de visitar seus familiares em Santos.

::::::

O amigo FLORIDO VALLADARES está acamado com problema de saúde leve, que não inspira muitos cuidados. Desejo seu pronto restabelecimento.

Nascimento

Quinta-feira última no Instituto de Medicina Especializada nasceu SORAIA, filha de Pedro Graciano Chagas Figueiredo, funcionário da Assembléia Legislativa e Thaís Mara Monteiro Afonso Coelho, da Secretaria de Saúde.

SORAIA que nasceu pelas mãos do ginecologista Casanova e sua equipe, tem 3.400 gramas, 50 cm. e recepcionará os amiguinhos na residência dos avós Edmar Coelho, nosso companheiro de redação e Abigail Coelho, da Diretoria dos Correios e Telégrafos.

INFORME JC

AGRICULTURA

A Associação de Assistência Técnica e Extensão Rural acaba de entregar à Secretaria da Agricultura, a proposta da extensão rural para política agrícola em Rondônia. Segundo o Secretário Executivo, Sandi Souza, "a capacidade de uso dos solos do Estado, revela que mais da metade das terras apresentam-se com aptidão à produção de culturas alimentares, pastagem e reflorestamento. O comportamento do setor primário de Rondônia indica uma ocupação agropecuária recente, caracterizada pela exploração centrada na pequena produção, com mão-de-obra familiar, em lotes cuja média é de 100 hectares. Analisando as condições ofertadas, explica Sandi, pelos serviços básicos do setor agrícola, nitidamente podemos constatar que as políticas econômicas e agrícolas que sejam de âmbito federal (preço mínimo, crédito rural, armazenagem, fundiária, florestal e outros), quanto as de âmbito estadual, não vem sendo suficientes para estimular o pequeno produtor a estabilizar a produção, obter rendas compensatórias, e a consequente fixação no ambiente rural. Dessa maneira pode-se destacar algumas tendências desfavoráveis para o meio rural do Estado, a persistirem tais políticas agrícolas: a colonização, por um processo de ocupação desordenado, tem levado a que o assentamento de produção venha se dando em solos de baixa fertilidade, em áreas desprovidas de infra-estrutura viária e serviços básicos; perdas acentuadas da produção dada a precariedade do sistema atual de armazenamento e comercialização, quanto a infra-estrutura e acesso aos serviços; as terras férteis, onde são exploradas as culturas alimentares, o pequeno produtor está vendendo seu lote aos médios e grandes empresários, que formam pastagens e vão aumentando a extensão de seus lotes".

Sidney Faria, da VASP: "os agentes de viagens de Porto Velho descobriram o Plano Brasil no Palmo da Mão".

HOTELARIA

Nunca se falou tanto, no Brasil, como agora, sobre a liberação do jogo, especialmente com o aproveitamento dos vários cassinos, prontos e acabados há mais de 50 anos e que se acham inativos pela expressa proibição do chamado "jogo de azar". O setor mais interessado nessa abertura é o hoteleiro, que não tem medido esforços e resultado intenso "lobby" para que se alcance essa aspiração, pois vêem, os líderes do movimento, que só assim será incrementado como fonte altamente rendosa ao País a atividade turística. Além do mais, argumentam, deixa de evasar milhões de dólares anuais, de brasileiros que vão jogar em Punta Del Este e outros centros sul-americanos, gastando ali verdadeiras fortunas. O argumento principal é o de que ninguém será levado ao vício do jogo. Quem joga não fica aqui a arriscando na clandestinidade (embora existam centenas de cassinos clandestinos, inclusive, de acordo com informes, na Amazônia), e vão para outras plagas. A liberação do jogo, segundo eles não apenas estanca essa "sangria", como trará milhões e milhões de dólares de turistas estrangeiros. Um Congresso de Hotelaria que expressamente não falará do jogo, mas não deixará de aproveitá-lo, está programado para este ano. As cidades de Canela e Gramado vão sediar o XXVII Congresso Nacional de Hotéis e Restaurantes, evento que acontecerá de 29 de outubro a 2 de novembro, congregando com o apoio da Associação Brasileira da Indústria Hoteleira-Abih, toda a hotelaria para a discussão de problemas comuns e avaliação de resultados. Os organizadores, liderados por José Curibé da Rocha, esperam que este Congresso tenha uma afluência ainda maior, tendo em vista que a cidade de Buenos Aires estará sediando, de 20 a 25 deste mês, o maior Congresso Mundial de Hotelaria, promovido pela Associação Internacional de L'Hotellerie, com sede na França, entidade que congrega hotéis de mais de 120 países. Na prática, tanto os hoteleiros brasileiros irão participar do Encontro de Buenos Aires, especialmente os da região sul e dos grandes grupos, quanto os participantes do Congresso Mundial poderão dar uma estada na serra gaúcha para acompanhar os trabalhos aqui.

SAÚDE

O Hospital S. José precisa voltar a funcionar. Não se justifica que o Hospital padrão de Porto Velho, durante várias décadas, e ainda nos dias atuais com uma disponibilidade superior a 100 leitos, permaneça de portas fechadas. Fala-se que, uma das causas da não abertura do Hospital, residiria em parecer desfavorável da direção do Colégio Maria Auxiliadora. Sob o pretexto de "riscos de contaminação". Se tal assertiva fosse verdadeira, ao longo de todos esses anos, quantas gerações de portovelhenses que passaram pelos bancos escolares das filhas de Maria Auxiliadora, não estariam hoje contaminadas? Falta um argumento mais consistente para esse grave erro da Secretaria da Saúde!

TÊNIS

Numa promoção da Mida Distribuidora de Medicamentos, pela primeira vez em Rondônia, realizou-se segunda-feira, em Porto Velho, o I Torneio Aberto de Tênis. Como parte das comemorações de mais um aniversário de criação da Polícia Militar de Rondônia. Iniciativas como essas — de incentivo ao esporte — postas em prática pela iniciativa privada, devem ser imitadas, seguidamente.

OBRAS

A Secretaria de Obras Públicas está com uma previsão, para este mês de inaugurar várias obras no interior. Nas áreas da Educação e da Segurança Pública. O Governo Angelo Angelin, de acordo com Adelino Gurgel, titular da Pasta, está altamente voltado para a área da Educação. Dessa forma, deverá entregar à população, nos próximos dias, unidades de ensino em Jaru, Ariquemes, Rolim de Moura e Alta Floresta; além do ginásio poli-esportivo de Pimenta Bueno; sub-prefeitura de Alta Floresta e delegacia de Polícia em Alta Floresta, somando mais de 9,5 bilhões de cruzeiros de investimentos nesses setores.

Recuperação das cadernetas gera mais otimismo

A rápida recuperação dos saldos das cadernetas de poupança, com a sensível diminuição dos saques por parte dos depositantes, em consequência do restabelecimento da fórmula de cálculo de correção monetária (paridade com a taxa de inflação) está gerando um clima de otimismo entre os empresários do setor. O vice-presidente da Associação Brasileira de Empresas de Crédito Imobiliário e Poupança (Abecip), Mário Gerdilho, informou, ontem, acreditar que até o final do ano o setor poderá recuperar as perdas verificadas durante os meses de junho, julho e agosto. Segundo ele, até 30 de setembro, as cadernetas geraram um saldo positivo, entre saques e depósitos, da ordem de Cr$ 2,3 trilhões, contra um deficit de Cr$ 4 trilhões em agosto, ou quase 50% das perdas totais no trimestre anterior e que somaram cerca de Cr$ 11 trilhões. O otimismo de Gerdilho admite, inclusive, que além da recuperação, seria possível terminar o ano com um saldo positivo real.

Também o presidente da Associação Regional de Entidades de Crédito Imobiliário e Poupança, Luís Felipe Soares Bapista, considerou satisfatório o desempenho do setor em setembro. Mesmo sem ter os dados finais do mês, estimou que até o último dia 26, o saldo positivo foi de Cr$ 459,5 bilhões, cerca de metade das perdas de agosto, quando o resultado negativo foi de Cr$ 856 bilhões. No Rio, ainda, a perda total no trimestre anterior atingiu a Cr$ 1,6 trilhões.

Luís Felipe, contudo, demonstrou alguma preocupação com o desempenho em outubro, já que muitos investidores confundem correção monetária com rentabilidade e quando a inflação é menor, acreditam que a rentabilidade, também, será menor. Nesse caso, se houver um agravamento, talvez seja necessário, como indicou, a adoção de novos estímulos.

INDICADOR PROFISSIONAL

ADVOGADOS

SWAMI OTTO BARBOSA
TANIA OTTO BARBOSA

Causas Civeis, Comerciais, Trabalhistas
Assistência Contábil e Jurídica a Empresas, Contratos, Distratos, encerramento de firmas.
Av. Kennedy, 1.732
Tel.: 221-2592, 1949-0283, 0241.

HOSPITAL E MATERNIDADE SÃO VICENTE

GINECOLOGIA — CIRURGIA — PRE-NATAL — PARTOS
METODOS ANTICONCEPCIONAIS
DR. SIDRONIO TIMOTEO E SILVA

MEDICO

CRM-RO. 184-CPF. 020.061.891-06
Rua Herbert de Azevedo, 1705 — Entre Joaquim Nabuco e Brasília próximo ao Colégio Laura Vicuña — Fones: 221-2104 — 221-8744 — BIP N.º 697 — CEP 78.900 — PORTO VELHO RONDÔNIA

ORTODONTIA

Aparelhos corretivos para os dentes
Dr. FRANCISCO ANDREOLI
End: Av. 7 de Setembro, 583
Tel. 221-3939

Iate Clube de Rondônia
EMBARQUE NESSE REQUINTE
Informações : 221-4789

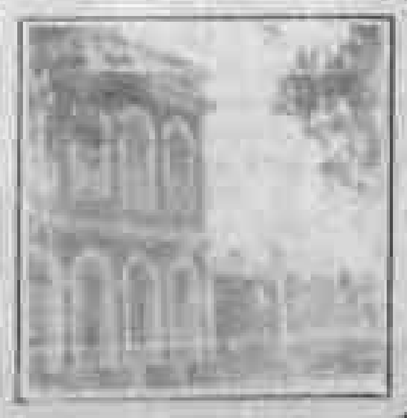

O papel dos BDs diante da escassez de crédito agrícola

■ Hélio Ribeiro

Vemo-nos hoje diante de uma situação de escassez de recursos reconhecidamente grave. As operações de crédito dos bancos comerciais e Banco do Brasil apresentaram no período de dez/79 a dez/84 quedas reais de 8,3% e 67,9%, respectivamente.

Na esteira desses acontecimentos, a agropecuária não ficou à margem, sendo afetada substancialmente em suas disponibilidades creditícias a tal ponto que no mesmo período experimentou redução real de aportes financeiros da ordem de 55,3%.

Esta compressão creditícia teve no Banco do Brasil o seu maior impacto, já que naquele estabelecimento bancário a redução foi de 66,2%, contra um percentual de 17,4% dos demais bancos comerciais.

Depreende-se, portanto, que no período em foco o setor rural brasileiro se defrontou com sensível redução de recursos para financiá-lo. Este fato, agregado à redução quase que genérica dos subsídios creditícios, contribuiu decisivamente para a mudança do perfil de produção agrícola nacional, acarretando concentração de créditos em grandes produtores e em lavouras consideradas como de exportação e/ou de biomassa.

Nesse mesmo rol de desequilíbrios conjunturais, podemos pinçar um especial que, temos certeza, encontrará ampla repercussão nos debates que serão travados neste fórum: a questão do crédito para investimento à agropecuária.

Se a situação é crítica, quando nos referimos ao crédito agrícola em termos gerais, muito pior há de ser quando o enfoque se volta para a evolução dos recursos alocados para investimento.

Analisando o Quadro 1, verificamos que o saldo de aplicações em créditos para investimentos na agropecuária, no ano de 1984, representou em termos reais pouco mais de 1/4 do saldo verificado em dez/79. Essa proporção, quando calculada para o Banco do Brasil, mostra-se mais perversa ainda, em torno de 1/5.

Estes números causam verdadeira situação de intranquilidade para o Governo, uma vez que não é possível perdurar tal circunstância por mais tempo sem que o setor agropecuário venha a sofrer um colapso em seu processo produtivo, face às deficiências de infra-estrutura vitais para o seu adequado funcionamento.

Durante os últimos anos foram desativados vários programas de investimento (Circular nº 666, de 28.12.81), como o Programa Nacional de Desenvolvimento da Pecuária-Propec, o Programa Nacional de Armazenagem-Pronazem Rural Industrial, o Programa Nacional de Calcário Agrícola-Procal Rural Industrial, o Programa de Aplicações Seletivas-Prosel, e tantos outros, que reduziram significativamente o elenco de opções de investimentos ao agricultor, inviabilizando, portanto, o processo de capitalização da propriedade rural.

Neste particular, foram os Bancos de Desenvolvimento inquestionavelmente afetados, já que a sua atuação, por força das próprias características, se amparava em grande parte nas operações de repasses e refinanciamentos do Banco Central para aplicações nos programas já mencionados.

Assim é que, em termos reais (preços de 1984), observa-se acentuado declínio dos saldos de crédito para investimento nessas instituições, nos anos imediatamente seguidos ao da divulgação da Circular nº 666 (Quadro 2), de forma que no período todo se constata redução de 73,6%.

Feitas essas considerações de ordem quantitativa, resta-nos, então, a mobilização no sentido de se reverter em tempo hábil o quadro que ora se apresenta, propondo e/ou implementando medidas que carreguem em sua essência o desejo de se promover o desenvolvimento de nossa agropecuária em bases sólidas e estáveis.

Julgamos que nessa linha de raciocínio o maior engajamento dos Bancos de Desenvolvimento na política de crédito rural e agroindustrial é condição imprescindível para o alcance dos objetivos colimados, tendo em vista o importante papel que essas instituições desempenham estadual e regionalmente como indutoras do desenvolvimento econômico e social.

São exemplos dignos de destaque, uma vez que se trata de iniciativas dos próprios governos estaduais, os programas atualmente desenvolvidos nos Estados da Paraíba e de Santa Catarina, o primeiro denominado Programa de Crédito Rural Móvel e o segundo de Programa Troca-Troca, cujo alcance econômico-social tem sido incontestes.

O universo de beneficiários desses dois programas é constituído de mini e pequenos produtores que se dedicam a explorações agropecuárias notadamente voltadas para o abastecimento interno.

Na área da agroindústria é importante deixar registrado que, relativamente aos programas administrativos pelo Departamento de Crédito Industrial e Programas Especiais-Depse, a participação dos Bancos de Desenvolvimento é expressiva, destacando-se em termos de número de projetos financiados o Programa Agroindústria-PAGRI com 169, de um total de 187 (Quadro 3) e investimentos totais de Cr$ 1.141,7 bilhões de um total de Cr$ 1.236,6 bilhões.

Por outro lado, entendemos que a questão das fontes de recursos, tão importante para garantir o fluxo normal de operações do BDs ao setor rural, não pode continuar sendo discutida sob a ótica exclusiva do orçamento monetário, haja vista o caráter austero que se vem tentando imprimir à Política Monetária.

É necessário repensar o nosso modelo de financiamento à agricultura, de tal forma que seja possível permitir aos fundos mantenedores dos programas de fomento de interesse nacional certo equilíbrio em seus saldos, inapelavelmente erodidos pelas altas taxas de inflação e pelas reduzidas taxas de retorno.

Referida sistemática só poderá ser viabilizada com a efetiva quantificação, no Orçamento Fiscal, dos recursos necessários para equalizar o diferencial de taxas de captação e aplicação dos programas de fomento conduzidos pelos ministérios setoriais.

Nesse novo projeto seria fundamental a integração dos BDs com os órgãos que atuam no setor agrícola, voltados para a área de infra-estrutura, como eletrificação rural (GEER), irrigação (Codevasf), armazenagem (Cibrazem), pesquisa agrícola (Embrapa), extensão rural (Embrater) etc.

Finalizando, encontram-se em fase bastante adiantada as negociações junto ao Banco Mundial, com vistas à implementação de um novo programa de investimento para a agricultura e agroindústria.

Este programa deverá começar no primeiro semestre do ano que vem, com um aporte financeiro da ordem de US$ 350 milhões de dólares, por aquela instituição, ficando a contrapartida nacional adstrita aos agentes financeiros e beneficiários.

Hélio Ribeiro é diretor de Crédito Rural e Agroindustrial do Banco Central. O texto acima é de palestra realizada no encerramento do II Encontro Nacional de Dirigentes de Crédito Rural promovido pela Associação Brasileira de Bancos de Desenvolvimento — ABDE.

QUADRO I

EVOLUÇÃO DOS SALDOS DE APLICAÇÕES EM CRÉDITOS PARA INVESTIMENTOS À AGROPECUÁRIA

Valor em Cr$ milhões

Anos	Valores correntes			Valores a preços dez/84			
	BB	B.Comer.	Total	BB	B.Comer.	Total	Δ%
1979	144.969	51.210	196.099	8.712.446	2.432.707	11.145.249	—
1980	211.547	78.460	290.073	6.782.096	2.926.929	9.709.029	[illegible]
1981	321.926	126.636	448.552	5.134.795	2.032.841	7.167.676	[illegible]
1982	491.569	220.396	711.965	4.011.950	1.798.6[illegible]	5.810.450	[illegible]
1983	879.699	606.310	1.486.009	3.140.692	1.422.503	4.561.2[illegible]	[illegible]
1984	2.068.000	1.458.000	3.526.000	2.068.000	1.458.000	3.526.000	[illegible]

Fonte: Bacen — Boletim mensal

QUADRO II

EVOLUÇÃO DOS SALDOS DE APLICAÇÕES EM INVESTIMENTOS APRESENTADOS PELOS BANCOS DE DESENVOLVIMENTO ESTADUAIS

Valor em Cr$ milhões

Anos	Valores Correntes	Valores Reais	%
1979	3.977	268.092	—
1980	6.088	203.812	— 23,9
1981	10.626	168.463	— 17,3
1982	14.619	116.304	— 30,9
1983	25.532	92.622	— 20,3
1984	70.405	70.405	— 15,3

Fonte: Bacen — Boletim mensal

QUADRO III

PARTICIPAÇÃO DOS BANCOS DE DESENVOLVIMENTO NOS PROGRAMAS DE AGROINDÚSTRIA

Posição em 30.06.85

	Número de projetos			Investimentos totais (Cr$ milhões)		
	BDs	Demais	Total	BDs	Demais	Total
Pronagri	104	9	113	98.563	14.226	112.789
Pagri	169	18	187	1.141.700	94.927	1.236.627
Procalpeen	99	31	130	18.642	1.408	19.050
Prodagri	73	23	96	132.256	20.370	152.626
Prossiticos	125	274	399	3.574.676	8.071.891	11.716.567

Fonte: Bacen/Depse

FARMÁCIAS DE PLANTÃO

Drogaria Santa Terezinha: Rua Marechal Deodoro esq. Carlos Gomes e Duque de Caxias (Noturno)

Drogaria Olinda: Rua Amazonas c/ Rua 02 B. Nova Porto Velho (Noturno)

Alto Madeira 8 ANOS

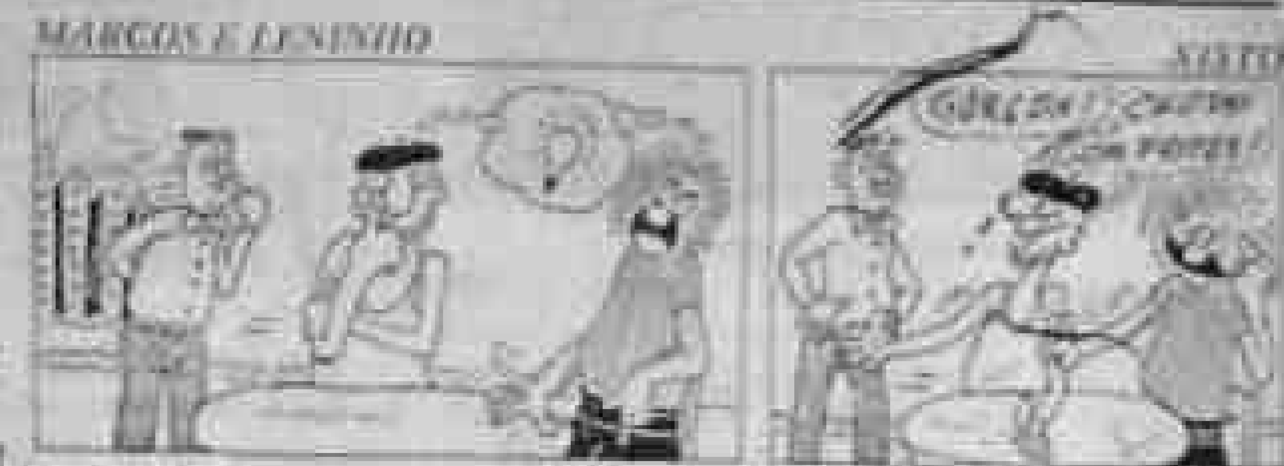

VOCÊ TEM AR CONDICIONADO?

QUER TENHA OU NÃO É SEMPRE BOM SABER:

Este eletrodoméstico, muito usado em cidades quentes, costuma ser responsável por boa parte do consumo de energia elétrica. Usado de maneira adequada ele propicia o conforto necessário sem elevar demasiadamente o valor da sua conta no final do mês.

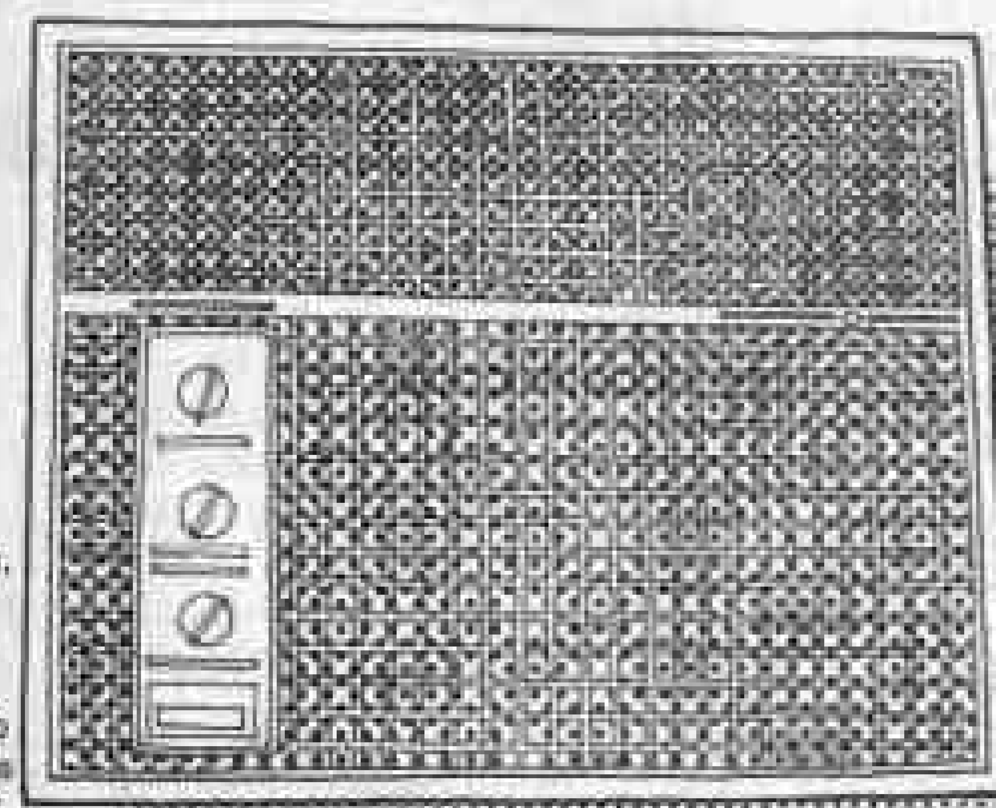

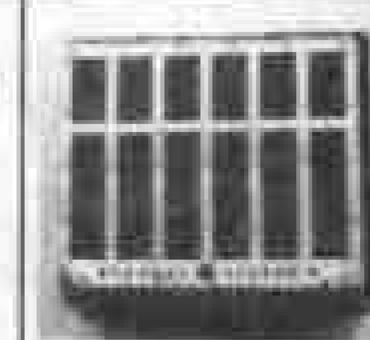

Evite que o aparelho fique exposto ao sol. Se o beiral do telhado não o cobre utilize a sombra de

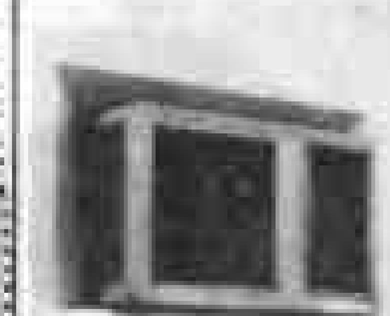

árvores ou arbustos tomando o cuidado para que a folhagem não impeça a circulação de ar.

Parece uma bobagem, mas pintar as paredes de branco ou de tons claros faz com que os raios solares sejam refletidos. Isso vai exigir menos do seu ar condicionado...

Regule o termostato! O botão no "frio" nem sempre é melhor solução de conforto. Uma boa média é de 25 graus centígrados no verão e 20 no inverno.

Uma providência que alivia o trabalho do aparelho é instalar no interior da sua casa cortinas de cores claras, persianas ou venezianas.

E para economizar mais energia:

1) desligue o aparelho sempre que deixar o ambiente;
2) limite sua utilização apenas às dependências ocupadas;
3) mantenha portas e janelas bem fechadas e bem vedadas;
4) efetue uma limpeza geral no aparelho periodicamente.

CERON
CENTRAIS ELÉTRICAS DE RONDÔNIA

Ligue-se na Ceron, ela está ligada em você.

GOVERNO DO ESTADO DE RONDÔNIA

RETALHOS PARA A HISTÓRIA DE RONDÔNIA

ESRON PENHA DE MENEZES

"Realizou-se ontem às 15 horas nas dependências da Ford, o ato de oficialização da "Expedição Ford a Rondônia" com a participação do governador do Território de Rondônia, tenente coronel Paulo Nunes Leal, e senhora, do deputado federal Aluizio Pinheiro Ferreira, do sr. Oswaldo Silva, representante da "Ford" e diversas personalidades de Rondônia. O ato constou da entrega das chaves dos três caminhões "Ford" F-600 ao governador Paulo Nunes Leal. Esses veículos farão parte integrante da "Expedição Ford a Rondônia", num percurso de 3.700 quilômetros entre São Paulo e Porto Velho, devendo ser utilizado o traçado da BR-29, isto é, a Brasília-Acre.

Precedendo à entrega das chaves falou em nome da "Ford", o sr. Oswaldo Silva, relembrando que em 1920, o marechal Rondon estendeu as linhas telegráficas na região que hoje constitui o Território de Rondônia, utilizando-se de um [illegible]móvel "Ford". Acrescentou que, em 1959, um "Ford" F-600 fez a rota Centro Oeste, colaborando para a integração nacional. Concluindo convidou o sr. Paulo Nunes Leal a desatar a fita que vedava o acesso ao local onde se encontravam os veículos doados para a realização da Expedição à Rondônia.

Churrascaria Caravela do Madeira

UMA OPÇÃO DE BOM GOSTO COM TRATAMENTO 5/ ESTRELAS

onde servir bem é um prazer pratos para todos os gostos A famosa costela de tambaqui no espeto

NO PONTO MAIS APRAZIVEL DA CIDADE.

MÚSICA DE PIANO AO VIVO A NOITE BEBIDAS EM GERAL E SUCOS

ACEITAMOS ENCOMENDA DE BANQUETES

Churrascaria Caravela do Madeira

Rua Ariquemes 104. Reservas Fone: (069) 221-4641 Na margem do rio Madeira

TV RÁDIO DE ANTONIO FONSECA

GUILHERME ARANTES

Guilherme Arantes, artista exclusivo do selo CBS, compõe sua primeira lamourada, este ano, na Canção (Rio), enquanto nova faixa de seu mais recente Album "Olhos Vermelhos", pinta nas paradas de sucessos de todo o Brasil. A ritmada "Chela de Charme" ocupa os primeiros lugares do hit-parade, nas dancetarias e rádios FMs, e nova versão canta tornou-se a "coqueluche" do momento. Sucesso absoluto (ná!

ALIMPIO MARTINS I

Um dos artistas mais premiados no Norte e Nordeste e sem dúvida o meu conterrâneo (paraense) Alímpio Martins. Seu mais recente trabalho para a Continental, o LP "Onde Andará Você", rendeu um Disco de Ouro e um de Platina, pela venda, este último de 250 mil cópias. Alípio colecionou ao todo 4 Discos de Ouro e um de Platina. Discos de Ouro aí ganhou como produtor.

ALIMPIO MARTINS II

Alímpio Martins foi o introdutor no Brasil do movimento "reggae/lambada", logo seguido por Carlos André, Lucinha e outros. Altamente dançante, seu LP para a Continental (gravadora que está com um pique ótimo) reúne sucessos como "Onde Andará Você" (Martins/J. Couto), "Quero Te Amar" (Martins/Couto), "Garotinha" (Martins/Marcelle) e "Gostar e Vida" (Martins/Marcelle). Para shows você pode contactar o fone 091-222 5860 e 226-1680 e tasquê lambadas!

SIMONE-CRISTAL

"Cristal", é o o título do novo álbum da super estrela Simone, foto (2) para a CBS. É o mix promocional de trabalho. "Você é Real", já começa a ser tocado nas rádios da capital AM&FMs. A composição é da dupla Piska e Fausto Nilo. No LP de Simone vão pintar autores premiados como Eduardo Dusek, Tuísal, Ivan Lins e Vitor Martins Gonzaguinha e tantos outros. Destaque para o samba de Gertinhos de Pilares. Aguarde! Ele está saindo do fôrno!

MADRUGADA MALDITA

Êta nosso alerta é em especial ao pessoal da Polícia Militar do Estado, com muitas sobras para a repaziada da Polícia Civil. E' necessário que as rádio-patrulhas e as "Uras" da Polícia Civil façam permanentemente rondas entre as duas e cinco horas da madrugada, próximos aos bares/dancetarias da cidade, em todos os bairros periféricos. No cruzamento da av. Jorge Teixeira com av. Amazônia, semana passada, duas pessoas foram baleadas (uma morreu) depois de terem saído de festas, por elementos nocivos à sociedade portovelhense. Marginais estão aproveitando-se do estado de animosidade (muita machaça e outras coisas mais...), para atacar as pessoas que voltam às suas residências.

SERINGUEIROS VIAJAM DE BARCO E ÔNIBUS PARA PARTICIPAREM DE ENCONTRO

BRASILIA (EBN) — Cerca de 150 seringueiros da Amazônia estão viajando há um mês — 23 dias de barco e ônibus — para participar, de 11 a 17 de outubro, na Faculdade de Tecnologia da Universidade de Brasília, do Primeiro Encontro desses trabalhadores, quando debaterão com órgãos governamentais as políticas para a Amazônia e o extrativismo. Para o Ministério da Cultura, que apoia o encontro através da Fundação Pró-Memória, "será, também, o momento de mostrar ao país a especificidade da vida que levam, suas condições de trabalho, suas reivindicações, e de resgatar uma identidade cultural que procura se afirmar através da pluralidade e diversidade da cultura brasileira".

O ministro Aluísio Pimenta e o poeta Thiago de Mello participarão da abertura do encontro, dia 11, às 11,30 ns, foram convidados, também, os ministros da Educação, Saúde, Agricultura, Ciência e Tecnologia, Previdência Social, Trabalho, Indústria e Comércio, Desenvolvimento e Reforma Agrária, Justiça, Desenvolvimento Urbano e Meio Ambiente e Interior.

Durante um dia, os seringueiros terão reunião interna, para debater os direitos históricos dos soldados da borracha e o desenvolvimento da Amazônia, a reforma agrária, política para a borracha, cultura, saúde e educação nos seringais. Os mesmos temas serão discutidos, a seguir, em mesas redondas com participação de representantes do governo, políticos e pesquisadores. Ao final, os seringueiros encaminharão documento com as conclusões do encontro às autoridades.

Já confirmaram participação no Encontro Nacional de Seringueiros da Amazônia, os senadores Jorge Kalume e Mário Maia; o sociólogo Benício Schmidt; João Pacheco e o antropólogo Moacir Palmeira, do Ministério de Desenvolvimento e Reforma Agrária, o jurista Roberto Santos; Antônio Macedo Beserra, superintendente da Sudhevea; Mauro Barbosa de Almeida, sociólogo da Universidade de Campinas; o deputado Arthur Virgílio, além de técnicos do Ministério da Cultura, do sociólogo José Walter Nunes, que acompanha o Projeto Seringueiro, e do coordenador do Projeto Interação entre Educação e os Diferentes contextos culturais, José Silva Quintas, da Fundação Pró-Memória.

O encontro é promovido pela Federação dos Trabalhadores na Agricultura do Acre, seringueiros do Amazonas e Associação de Seringueiros e Soldados da Borracha de Rondônia, com o apoio do Ministério da Cultura, Fundação Nacional Pró-Memória, Instituto de Estudos Sócio-Econômicos e Universidade de Brasília.

Cartão de crédito pode ser abolido em conta de hotel

O pagamento de despesas em hotéis, restaurantes e similares com cartões de crédito poderá ser abolido por atos regulamentares que obrigam as empresas que exploram tais serviços em caráter lucrativo, considerados como concessões para empresários do setor.

Sustentado por representantes setoriais que a Federação Nacional de Hotéis, Restaurantes, Bares e Similares vem realizando em seus Estados, o assunto foi debatido ontem em reunião de diretoria dessa entidade que, em face de acordo que firmou com a Associação Brasileira de Empresas de Cartões de Serviços, decidiu recomendar a cada categoria econômica que se reúne, simplesmente, a pagar taxa, pelos cartões, superior a 6%, que foi o máximo estabelecido no referido documento.

De acordo de Waldemar Alves, presidente da Federação, a procedência das empresas que integram a entidade associada é unânime, uma vez que, em face da grandeza e complexidade do setor, necessário e avaliado para a prestação do serviço, dificilmente conhecemos, cobrar taxas bem superiores, calculadas, ao mesmo tempo, de forma consciente por centenas com empresários menos esclarecidos disso.

A Federação resolveu ainda, na referida reunião, mobilizar os sindicatos da categoria, em todo o País, para que promovam ações junto associados, sobre a necessidade e a força de tais acordos setoriais, já que não são, sem dúvida, poucos aqueles que ainda o consideram um sacrifício, tratando-se de interpretação de lei, bem sem cuidado e consideração.

ARQUELAU DE PAULA

CÍVEL • COMÉRCIO • AGRÁRIO

EDIFÍCIO RIO MADEIRA, 2º ANDAR CONJ. 202/203
TEL.: 221-7037

Concessões de rádio serão revisadas

BRASILIA, (EBN) — O ministro das Comunicações Antonio Carlos Magalhães, através de ato assinado ontem, pelo presidente da República, José Sarney, revisará todos os atos de concessão para a exploração de serviços de radiodifusão sonora e de som e imagem, deferidos no período compreendido entre 1º de outubro de 1984 e 15 de março de 1985.

O ministro das Comunicações, revisará caso por caso, nos próximos dois meses, quando submeterá sua apreciação ao presidente da República. Durante o prazo de reexame das concessões, estão suspensos todos os procedimentos pendentes de outorga, tais como a assinatura de contrato e aprovação de projetos.

Ouro com preços indefinidos

As expectativas de um enfraquecimento do dólar no mercado monetário internacional, ainda não totalmente confirmadas, foram apontadas, ontem, como principais responsáveis pela sustentação dos preços do ouro nas principais bolsas estrangeiras. Na Commodity Exchange de Nova Iorque, as cotações do metal para contratos com vencimento em dezembro, permaneceram estáveis. No mercado "spot" [illegible] a US$ 323,00.

No mercado interno [illegible] tudo, as perspectivas com [illegible] são vendo [illegible] tipo de tendência. [illegible] negociaria [illegible] mil, para [illegible] Futuros [illegible] para Cr$ [illegible] "spot". Os [illegible] para [illegible] outubro [illegible] contratos para dezembro [illegible] uma [illegible] Cr$ 400.

Para [illegible] Cr$ [illegible] trimestral [illegible] Cr$ 20 [illegible] casa [illegible] a venda [illegible] para abril [illegible] chegar [illegible] Cr$ [illegible] depende [illegible] preço do ouro [illegible] Cr$ [illegible]

AGORA EM RONDÔNIA

RONDATA COMPUTAÇÃO

IBM—PC APPLE TRS—80 SINCLAIR
Assessoria — Consultoria
Tudo para microcomputadores — Suprimentos modernos — No BREAK — Estabilizadores — Consultoria — Livros — Análise e Programação.
Cursos ministrados dentro da sua empresa.
Atendemos em todo o Estado
Ligar para PERCEL — (069) 535-3020 — ARIQUEMES — RO.

VENDO

CHACARA À MARGEM DO RIO MADEIRA

Vendo 10 hectares, dentro do perímetro urbano, todo documentado. Tratar pelo fone: 221-4789, com o Sr. Augusto, no horário comercial.

O POVO PERGUNTA — Paiva Netto Responde

Não é pregando o inferno que nós alcançaremos o céu

P — Quer dizer que na **LEGIÃO DA BOA VONTADE** estão a confraternização das classes sociais. É mesmo?

R — Claro, meu amigo. É fácil de entender, porque na LBV Mundial vivemos o **Ecumenismo IRRESTRITO**, trabalhando, de modo que, pela força da união fraterna, frete sobrevivantes do próximo e último Armagedon. Assim, na LBV, temos todas as classes contraterrestradas, todo mundo amando como JESUS determina, porque na LBV nós não amamos classe nenhuma. Sabemos que elas existem, porque ainda faz parte do teatro social, mas desejamos que elas confraternizem, e que todo mundo tenha a mesma oportunidade de subir na vida, sob primeiro espiritualmente, depois moral e materialmente. É uma consequência imediata, porque JESUS diz: "Procurai primeiramente o Reino de DEUS e sua Justiça e todas as coisas materiais vos serão acrescentadas". O progresso do Brasil está no atendimento de todas as suas categorias sociais. Não adianta jogar uma classe contra outra. Não é pregando o inferno que nós alcançaremos o céu, tido e espalhando, criminosamente nas almas o ódio. **Há outros caminhos sem ser os da morte**. Não importa se o que já houve, pelos séculos passados, ainda hoje, dá a impressão de que não há outra forma de evoluir. É preciso crer, ter coragem de enfrentar o problema e pregar a Teologia de JESUS, que pode parecer loucura para as chamadas pessoas práticas do Mundo, mas que é o que vai prevalecer após o próximo e último Armagedon. Todos os homens têm valor, todas as classes são necessárias, todos são necessários. O que é preciso é acabar com a exploração. Entretanto, há outros caminhos sem ser os do ódio. O importante é que haja Boa Vontade, isto é, Vontade Boa, vontade Firme para fazer com que todo mundo evolua, todo mundo progrida e a miséria desapareça. E ninguém precisa ser capacho de ninguém. Devemos amar-nos uns aos outros como JESUS manda que nos amemos. Não é sair lançando uns contra os outros que estabelecemos algo. Mas, fazendo com que todos se compreendam: **a união faz a força**. Contudo, que ninguém abuse do outro, o que está em cima não explore o que está embaixo, ou o que está embaixo — aparentemente — esperneie, porque no final todos nos encontramos, as mesmas condições se nos apresentarão. Nosso Senhor JESUS CRISTO — não tenha inveja de quem está momentaneamente em cima. Quem está em cima, hoje, pode estar embaixo, amanhã. Quem está embaixo, hoje, pode estar em cima, amanhã. O que funciona é o trabalho, é a cooperatividade e a competência. **Ninguém derruba o homem competente**; ninguém detém a marcha da mulher valorosa... se realmente é competente e se realmente é valorosa diante de DEUS. Ninguém derruba uma Pátria em que os seus filhos se entendem. É à força de todos que o Brasil cresce! É da união de todos que o Brasil progredirá. Entretanto, é necessário para que os intelectuais possam entender efetivamente a Dialética da Boa Vontade e do Novo Mandamento que estudem e compreendam o mecanismo de Justiça integral da Lei de Reencarnação, de modo que as políticas alcancem o aprimoramento completo do sistema político na Terra. E tantas responsabilidades quanto é do verdadeiro sacerdote no seu apostolado. Parece incrível, não é mesmo? Não passará daqui a pouco quando o Armagedon e a Grande Tribulação enlaçarem as telas de alma das mentes humanas.

COVEL
Prêmio

CASEIRO

Precisa-se de um caseiro. Tratar na Pizzaria Roda Viva com o sr. Mikael.

Dr. Floriano Riva Filho

Cardiologista

CLÍNICA DO CORAÇÃO

Doenças do coração
Eletrocardiograma
Teste ergométrico
(prova de esforço)
Horário: 15:00 às 20 horas
Telefone: 221-5671
Rua Pinheiro Machado, 610 c/ Rogério Weber (Bairro Colori).

ESTADO DE RONDÔNIA

PODER JUDICIÁRIO
JUIZO DE DIREITO DA SEGUNDA VARA CIVEL

EDITAL DE INTIMAÇÃO COM PRAZO DE VINTE DIAS

O Dr. SULAIMAN MIGUEL NETO, MM. Juiz de Direito da Segunda Vara Cível da Comarca de Porto Velho-RO, na forma da Lei etc...

FAZ SABER, a todos quantos o presente virem ou dele conhecimento tiverem, e principalmente a FRANCISCO EDBERTO TORRES DE CASTRO, atualmente em lugar incerto e não sabido, que através do presente fica o mesmo INTIMADO para, no prazo de vinte e quatro horas, contadas do término do prazo do presente edital, entregar em Juízo, o bem a seguir descrito, penhorado e confiado à sua guarda nos autos da AÇÃO DE EXECUÇÃO (Proc. nº 171/82), que BANCO DO BRASIL S/A. promove e MAPEL — MECANICA E AUTO PEÇAS LTDA., ou o seu correspondente em dinheiro, sob pena de ser decretada sua prisão civil pela prática do depósito infiel, a saber: Um rolo compactador liso, marca Dinapa, de 12 toneladas. Tudo conforme despacho do MM. Juiz a seguir transcrito, DESPACHO: "I. Intime-se na forma requerida, com prazo de 20 dias. PVH. aos 29/08/85. (a) Dr. SULAIMAN MIGUEL NETO — Juiz de Direito". Nada mais. Para constar, e para que ninguém possa alegar ignorância mandou-se expedir o presente edital, que será afixado, e publicado na forma da lei. DADO e PASSADO nesta cidade de Porto Velho-RO, aos vinte quatro dias do mês de setembro de mil novecentos e oitenta e cinco. Eu, Maria Consolata Lopes, Escrivã, mandei datilografar e assino por determinação do MM. Juiz.

DOCUMENTOS EXTRAVIADOS

Declaro para os devidos fins que foi extraviada a 1.ª via da nota fiscal de n.º 13.00/133, de 15.08.85, da firma Motomaque Motores e Máquinas Ltda.

Porto Velho, 04 de outubro de 1985
João Bosco Umbelino da Silva
(6, 8, 9)